申報

中華民國十四年
西曆一千九百二十五年
三月十九號星期四
舊曆乙丑二月二十五日
今天四張半售大洋三分
第一萬八千六百九十四號

本館設上海漢口路二十四號 自同治十一年即西歷一八七二年創
中華郵政特准掛號立券 按照總包特別優待寄送之報紙

本館電話 ▲營業部(廣告及發行)中央九五號 (主任室)中七〇〇一 ▲庶務處 中一五二七 ▲編輯部 中四六一二 ▲總主筆室 中一五七六 ▲總理室 中一五七六

本館定報價目 中國境內每月洋一元一角每三個月洋三元二角每六個月洋六元三角全年洋十二元 日本朝鮮同 (新疆蒙古每月洋二元二角五分) 歐美各國每月洋二元七角每三個月洋八元一角每六個月洋十六元二角全年洋三十二元四角郵費在內不扣

本館廣告刊例 特等 登於新聞上下端計二十七字為一行以五行起碼每日每行四角五分 頭等 登於封面及時評前以三行起碼每日每行一元四角 二等長行 登於緊要新聞後以三行起碼每日每行九角 二等短行 登於常識或自由談下端以二百三十字起碼每日每字一分 三等短行 登於普通地位每日每字一分

今日本報本埠共四張半閱者注意

上海商務印書館 虹口分店開幕大贈品

凡向敝分店購買本版西書 原版西書 雜誌小說 儀器文具 照相器具或運動用品一次滿洋五十元者奉贈英漢雙解韋氏大學字典一部 其一次不滿洋五十元者可保存二元以上之發票(但以六月底以前發出者為有效)累計滿洋五十元時亦得換取字典一部

◀地址▶ 北四川路A字廿二號

新設毛織廠為投資實業者最好良機廣告

由發起人擔承股額之半尚餘一半計銀七萬五千兩自二月十五日開收請向本埠四明中華二銀行承裕恒隆二錢莊交股隨時填取收據即至四馬路[illegible]與新創公司不同此乃謹慎小心辦有成效之基礎為投資實業之良機[illegible]

鄙人等來自各國因於中國奢侈服裝不求毛絨而求絨呢[illegible]開招股銀三十萬兩分為六千股先招三千股每股五十兩[illegible]四馬路平和里[illegible]公啟

新開胡祥泰茶號

本號擇於本月二十八日起先行交易各貨一律九折放盤一星期以最新方法精製各種香茗備有小箱瓶罐裝潢精雅送禮最宜敬請賜顧竭誠歡迎 上海浙江路偷鷄橋南首 甲A1809

絲廠全部機器房屋出售

坐落漢口鎮小地名大水巷絲廠一座計廠房基地共二百三十餘方丈有最新式鍋爐引擎發電機等併一應用各物[illegible]與後馬路與仁里均有[illegible]漢口合昌公司啟 甲A1881

哀啟

謹以夏歷二月二十八日恭扶 清授通議大夫鹽運使銜記名繁缺知府刑部雲南司郎中顯祖考仲午太府君靈輀准未刻發引暫厝西園殯舍擇期領帖再行訃啟謹此告聞

承重曾孫潘家懋泣血稽顙 降服曾孫潘家璟抆淚稽首 喪居法租界嵩山路八十二號

阮蘭叔 楊珠山 王鏡人 朱兆年 諸君鑒

久迄未取贖公司所做押款由珠山兆年二君作保當經敝公司延張律師登報催告各報聲明在案[illegible]以全交誼[illegible]一面先期見復為盼 漢口和濟公司股東公啟 甲A1621

彭城中學通告

本校定於陽歷三月十六號開學並招考各級插班生 自本日起隨到隨考 校址宜興和橋 甲A1976

青年藝術會啟事

啟者本會原定去年八月卅日假座中央大會堂舉行遊藝會當時因江浙戰事發生所有諸公購票[illegible]特此登報聲明[illegible] 甲A1975

王開疆大律師為沈慶餘堂承繼人沈咸遜君獨聲明

查沈咸遜與吳科成欵房涉訟一案[illegible]地皮完全為沈君獨有之產[illegible]五保十圖[illegible]一概不生效力特登報聲明 乙A2263

費森大律師代表壽靜齋啟事

本律師受壽靜齋委託凡經手人欠人各欵概由本律師代為清理[illegible]本律師處登記以便清理[illegible] 乙A2830

上海法公廨理賬員孫鍾堯為巽順糖行清理事通告

本理賬員奉本年三月十二日[illegible]租界外灘四號本[illegible]公堂提案追繳幸勿自悞此佈 民國十四年三月十九日 法公廨理賬員孫鍾堯白 乙A2844

上海七日刊徵文

本刊注重社會文藝美術圖畫不涉政治每份共集二十六頁訂一巨冊創刊號即將出版現欲徵求佳稿倘荷海內同志惠以短篇小說遊記詩詞時事風景照片以及稀有趣味之小品均極歡迎文言白話不拘賜稿請掛號稿到一經評閱即按址奉酬以答雅誼酬例 甲等每千字四元乙等每千字二元 社址廈門路衍慶里二百七十號 甲A1963

天下馳名 艾羅補腦汁

艾羅補腦汁。為補腦之神品。專治腦筋衰弱。頭暈頭痛。神經錯亂。遇事健忘。腰酸骨痛等症。不論男女老幼。服畢一二瓶後。即覺頭腦清楚。思想開展。凡係用腦之人。不可不服。此汁發行以來。早已譽滿全球。即西洋各國上等人士。亦以此汁為助長事業之利器焉。

小瓶每瓶一元二角半 大瓶每瓶二元

總發行所上海三馬路中法大藥房 各埠各大藥房均有出售

中華國貨維持會證實物華葛完全國貨廣告

起人之一鑒於舶來洋貨紛至沓來國內金錢歲溢至鉅懇之乃精心[illegible]來努力進行改良精進所出各種絲織出品不特超軼國產且[illegible]員工人等全為國人更無論矣如此大規模之純粹國貨克己愛國諸君幸共[illegible] 乙A2770

上海大戲院 月宮寶盒

今日二天明日有了 紙[illegible]
上海大戲院謹啓 戊A1611

上海賽馬

陽歷三月廿一號即陰歷二月廿七日星期六下午一點一刻起賽場中特備西餐茶點入場券每位洋一元中西來賓請由馬霍路十四號出入 上海跑馬總會謹佈 甲A2791

上海正華商業儲蓄銀行開業通告

本行茲定三月二十八日即舊歷三月初五日開始營業謹此通告 行址小東門大街 電話南市三〇六 經理樓耿如 副理宋文賓 襄理汪國璘謹啟 乙A2869

惠福花紙

本行專辦歐洲各種新式裱壁花紙凸花磁紙透光五彩玻璃紙極合裝璜房屋美術用品影戲佈景尤屬相宜常備有花色數百種以應各界選擇零購躉買立刻應用 價格每卷二三角〇至二三元 每卷長二丈四英尺〇寬二十英寸 分售處 各大公司 各木器號 總發行 南京路一百廿五號 即馬玉山隔壁二樓 惠福花紙總行 (電話中央九一零七) 乙A2862

俄羅斯皇后

二萬五千噸現定本月廿三號即陰歷二月廿九禮拜一上午八點由滬直放香港 往北棧 兼 小呂宋 本輪客位寬敞速率甚快行駛 昌興公司謹啟 電話中央五八一號 乙A2850

招商局廣利快輪

准本月念五即禮拜四晚開往香港廣東 本輪賬房蔡雨階謹啓 無風浪之苦兩天內可達香港船內侍役招待週到如蒙賜顧請駕臨外灘十二號滙豐銀行新屋下層敝本公司客票間接洽可也 乙A1890

交通部郵政總局駐滬供應股佈告

啟者現欲將下列各種郵用物品廣徵價格各賽號如有該品為本股合用者請用英文詳細函達二百零四號新閘路本股[illegible]鉛筆(寄送,黑,藍,紅,綠)蓋戳墨油,各種筆頭,筆桿,複寫紙(打字機用及鉛筆用),粗細機,小號鋼絲紙夾,信件夾,紙針,擦字橡皮,寬緊橡皮圈,牛截橡皮雨披,(軍用式),打字機墨帶,吸墨水紙,包皮紙,外國麻線,油印紙,郵政供應股用紙,信封(各種大小),火漆,如欲詳知各貨式樣請至上開地址參看此佈 三月十八日 戊A337

上海東莊洋貨公所二次通告長江各客帮寶鑒

茲據同業報告近因疏業前發單據[illegible]欵仍屬參差[illegible]議於本月底起至少須付足五成以上業經各報通告[illegible]以維營業特此佈告即請公鑒 東莊公所啟 戊A1475

孟復鑒

母已返家父亦諒解仲憂思成疾現臥床已數日矣請速返 仲尹 甲1939

田單被燬聲明

鄙人世居真茹上年九月二十一夜被潰兵焚去住房內有單據等均未取出茲查八圖宅字圩十六號[illegible]吳慶昌[illegible]特此聲明 吳慶昌告白 甲A1905

普達鋼廠啟事

謹啟者本廠駐漢經理陳延慶君已於陽歷三月十五日起與本廠脫離關係後凡各處惠顧諸君請逕向上海黃浦灘十七號(字林西報館內樓上)與本廠接洽可也 上海普達鋼廠總經理諸萬利啓 甲A1950

哈華托律師代表楊樹康啟事

本律師現由楊樹康君聘為常年法律顧問嗣後如有侵害楊君名譽身體財產等權利者當由本律師依法保護特此通告 2784

張葆培律師代表楊樹康啟事

本律師現受楊樹康君聘為常年法律顧問[illegible]特此通告 乙A2785

朱輔成律師代表姚陳韻桐聲明

姚陳氏之夫壽民公去夏故世身後無子[illegible]依法擇立族姪[illegible]嗣子[illegible]特為代表聲明 乙A488

朱輔成律師啟事

本律師受蘇州裝駕橋巷姚陳韻桐聘任為常年法律顧問如有人侵害該氏名譽財產及非法行為者當依法盡保護之責此啓 丙甲1984

王煥功大律師代表王蓉生聲明

依法應返還王蓉生所有上邑二十七保一區四圖羊字圩第四百八十三號業戶朱體心戶田一畝六分六釐三毫[illegible]特委任本律師代表登報聲明[illegible] 戊A1605

英國古沃中國張葆培兩律師代表王慎先君啟事

本律師等現受王君之委任為常年法律顧問如有妨害王君名譽上或財產上一切之權利者本律師等當依法負保護之責特此通告 乙A2790

上海公共租界會審公廨公告

茲據愛理思律師代表寶豐花紗號控訴王鈺生一案茲因被告無從傳達特登報公示傳達仰該被告於二十天內投案辯訴如逾限不到本廨即准原告代表律師請求即按缺席判決特此公告 中華民國十四年三月十二日 乙A2649

北京清華學校大學部招考廣告

本校因變更教育方針自去年始即將原有之高等科及中等科停止招生並自今夏始開辦大學以在國內造就需要人材而不以預備留學為宗旨 現定於七月六日起在北京上海武昌及廣州四處同時考試錄取新生一百五十名(本年暫以男生為限)投考者須有中學(高級中學最宜)畢業或同等程度年在十六至二十五之間凡願投考者務於五月一日以前函附郵票十分向本校招考處索取規程並履歷等件(單索規程祇須郵票二分)五月十五日截止報名逾期概不收受 民國十四年三月 清華學校啟 戊A1576

北京清華學校招考研究院學員廣告

本校今夏開辦大學同時更設研究院以研究高深學術造成專門人才為宗旨 國學一科已聘王國維梁啟超趙元任陳寅恪諸先生為講師現定於七月六日起在北京上海武昌廣州四處同時考試錄取研究院學員三十名至五十名(詳細規定另刊)凡有大學畢業或具有相當程度者(一)各學校教員或學術機關服務人員(二)各地自修之士經史小學確有根柢者(均以男生為限)凡願投考者務於五月一日以前函附郵票二十分向本校招考處索取研究院簡章及招考規程並履歷等表格等件 五月十五日截止報名逾期概不收受 民國十四年三月 清華學校啟 戊A1577

北京清華學校招考赴美專科女生廣告

本校今夏招考專科生五名分理科(本年祇考物理生物兩科)工程科(機械電機二科)教育科商業經濟科及歷史科五類投考者須有大學畢業或同等程度且至少有一年以上服務經驗者為合格又女生五名投考者至少須有高中畢業程度能直入美國大學研究科者 兩處舉行試驗凡願投考者務於五月一日以前函附郵票二十分向本校招考處索取規程及履歷書等件(單索規程祇須郵票二分)五月十五日截止報名逾期概不收受 民國十四年三月 清華學校啟 北京上海 戊A1578

上海四川路青年會補習學校招生

宗旨(一)使學生利用課餘時間補習所缺之功課備暑假升級及投考各校(二)在家延師課讀者得節省經濟而獲充分之良師(三)年長及有職業者再得求學之機會 科目 國文英文數學商業歷史日文化學物理器械繪圖法文德文 時間 下午四時至六時半 學費 每學期一科每日讀一小時者八元兩科者十二元 報名 即日起報名費一元得在學費內扣算 開學 三月十六號 校長朱樹翹啓 戊B1533

江蘇省立水產學校續招預科一二年級插班生

前以交通阻塞有志來學者多不及應考茲特在滬招考一次期於三月二十二日(即夏歷二月二十八日)准二十二日到校試 地點上海西藏路寧波同鄉會 隨繳照片一紙證金二元(不取發還)詳章向校函索 校址吳淞 校長朱周權啓 戊A1617

江蘇私立女子職業中學校開學通告

本校定於三月二十二日正式上課務望各科舊生准時到校初中各級及美術專修科刺繡科均有餘額有志肄業者速來投考 校址蘇州學士街

兩大雜誌非常特價

▲專為普及 ▲不顧成本

美國最繁銷之雜誌 每星期達三百萬份
且看我國愛讀好雜誌者 可有若干人？

東方雜誌 全年二十四冊 祇收二元（原定價四元）

英語週刊 全年五十二冊 祇收一元（原定價二元）

上列兩大雜誌之價值，早為讀者所共知。現為普及起見，特售半價，非常機會，幸勿錯過！

訂閱處 商務印書館 上海及各省

預約截止在即 請速訂購 別下齋叢書 並涉聞梓舊

全書四十冊 四月出版

預約價 連史紙十四元 毛邊紙十一元

海寧蔣氏別下齋叢書二十六種涉聞梓舊二十五種選擇精審校印尤佳今極難得茲由本館影印並以廉價發售預約實為不可多得之機會幸勿錯失

商務印書館

學生雜誌 十二卷第三號

怎樣造成良好的校風
青年學生應當怎樣交朋友
自修的研究
讀書方法論
讀書的方法怎樣
地學的系統
火星上面有些甚麼
讀顧炎武與友人論學書
青年期的心理與衛生
青年文藝（九篇）
學生世界語欄（七篇）
▲每冊一角五分

商務印書館啓

五年紀念 中華英文週報

特價每冊三分【本年六月底止】

內容要點

本報體例，分初級、中級、高級。讀過英文一年的，便可閱看。初級文字淺短，解釋明白，中級高級程度漸進，最合中等學生及有職業者之自修。

★價目
每冊原價六分 特價三分
全年五十二冊原價二元五角 特價一元二角
半年廿六冊原價一元三角半 特價六角半
（郵費每冊半分）

（乙41） 中華書局

精印習字帖

◉楷書
唐拓九成宮醴泉銘（瑞甸齋藏） 一本 五角
宋拓顏書李元靖碑 四本 一元六角
宋拓多寶塔 一本 五角
舊拓魯公書顏勤禮碑 二本 一元
黃山谷七佛山題詠 二本 一元
趙文敏書禍神觀記碑 一本 六角
趙文敏書洛神賦 一本 一角五分
趙文敏閒邪公家傳 一本 四角
王良常書正草千字文 一本 四角
張天得岳楊樓記 一本 四角
女子習字帖（一名玉台名媛）

◉行書
西樓蘇帖東坡書 六本 八元
惲南田行書集帖 二本 一元

◉篆隸
舊拓鄭文公碑 二本 一元六角
初拓曹全碑（瑞甸齋宋斷本） 一本 四角
初拓李臘碑 一本 三角
鄧石如篆書十五種 六本 二元四角

◉法帖
筠清館法帖（南海吳荷屋刻本） 六本 三元
欽定三希堂法帖 三十六本 十四元

廉價期內 一律六折 購滿一元 再有贈品

上海南京路 文明書局發行 （丑9）

廉價五折

上海棋盤街 羣益書社

納氏英文法講義 趙灼 陳文祥編

期限 本埠三月廿二號 外埠四月二十號截止

詳細書目 函索即寄

納氏英文法講義第一（全） 定價七角 郵費六分半
納氏英文法講義第二（全） 定價一元 郵費一角
納氏英文法講義第三上 定價一元二角 郵費一角
納氏英文法講義第三下 定價一元二角 郵費一角
納氏英文法講義第四上 定價一元五角 郵費一角
納氏英文法講義第四下 定價一元五角 郵費一角

此外廉價書各

納氏英文法第一表解 定價一角六分 郵費六分
英文基礎三千句 定價一元 郵費一角
英文礎基一萬字 定價一元二角 郵費一角
漢譯英文選 定價三角 郵費六分
譯註伊索寓言 定價一元二角 郵費一角
漢英文學因緣 定價三角五分 郵費七分半

納士斐爾英文法、為英文文法書中之佳作。惟原書無漢字解說、學者頗以為苦。茲取其全書四卷、演成講義、凡扼要處、皆加註釋、於原書所列問題、一一附以答案。習原書者、得此本讀之、必能事半功倍。

上海掃葉山房發售 六大預約券

印有樣本（函索即寄）全六大預約券購者中紙售洋十元四十紙售洋八元另加郵費二元

◉評註昭明文選 二十六冊二函 預約祇售洋 中紙一元六角 一元二角
◉大字斷句百子全書 八十冊八函 預約祇售洋 中紙八元 十二元
◉漢書評註 二十四冊二函 預約祇售洋 中紙七元 五元
◉三蘇全集 四十冊四函 預約祇售洋 中紙十元 七元
◉漢魏六朝百三名家全集 四十八冊六函 預約祇售洋 中紙十元 七元
◉大字增評聊齋志異 二十六冊 預約祇售洋 中紙一元六角 一元二角

乙A2840

上海中華興記香皂廠十週紀念特別廉價一月

自製頂上香皂 買一塊送一塊 買一打送一打

郵購一打起碼 寄費照碼加二

陰歷二月十一日起 三月十一日止

發賣處 上海虹口兆豐路岳州路東首 上海法租界三洋涇橋南首

電話 北一五六四 中央三九三七

中華興記香皂廠製造發行所

ZA2551

上海盆湯弄橋北 恆昌綢布染廠

擇于二月念四日起 一週紀念 放盤一月 優等贈品

電話北九五七

上海小東門口 鴻大綢緞洋貨局 春季大減價八折足尺加一

二月廿一日起繼續三禮拜

電話中央四五七三 乙A9502

新開同和銀樓 二月念訂七十週紀念

本樓創自清季咸豐六年迄今七十載於茲矣海上繁華蓋盛敝主人應風氣之先素以力求精良為懷以是所聘技師巧匠鈎心競奇無不各盡其妙發行加恰王字足赤和配鑲金上字十足條錠葉金督造金銀飾品鑲嵌珠寶鑽石無美不備分量十足工質從廉早寰各界賞許遐邇稱譽敝主人不勝榮幸茲值此七十週紀念伊始尚希 政商學界閨閣名媛聯袂惠顧自當格外優待用副盛惠開設南石路中電話中四四八七

上海老閘橋南北石路中 新開升昌箔莊

本莊向在紹興自造金銀錫箔行銷各埠久荷社會嘉許近為推廣營業便利顧客起見特在上海分設新莊擇於二月二十四日正式開張凡蒞賜顧竭誠歡迎

甲A9881

電燈機器廉價出售

茲有新到英國發老克廠製造省煤水管鍋爐兩全部每部有熱面四百零四平方尺配於六十五匹馬力之蒸汽引擎兩全部合用美國威斯汀好司廠製造四十五開末安發電機兩座計燃十六支光燈頭四千五百盞磁板及柚木機快慢閘關機煙囪地脚零件全備廉價出售合買分拆買等均聽貴客自便如欲意者請向漢口英租界新昌里義成電器行或上海二馬路陶朱里派康申莊接洽可也

A1497

諸君覺有咽喉微痛乎

近來傷風咳嗽幾成流行病諸君如覺咽喉微痛或是發炎乃喉症之預兆請速購用柏林華發大藥房監製之福美明達保喉聖片遲則危險立至最好隨時服用永保無喉症之患因福美明達能殺害菌有預防喉症之功用此之謂保喉聖片

中國總經理美最時洋行 ▲本外埠各大藥房均有出售

CA33

青島大香檳票續到二批

青島大香檳票初次到申之際購者踴躍不數日間即行售罄茲又續到二批欲得頭獎十萬元尚祈速臨四川路九十六號滋美洋行購買可也每張十元 諸君

丙A492

新造高等華人住宅 每宅月租洋四十元

坐落狄思威路歐嘉路口昆明里新建三層洋式住宅電燈自來水浴室設備齊全極合上等華人居住小費一概不收底工竣合意者請至圓明園路十七號馬海洋行賬房接洽

乙A2324

維昌洋行啓事

本行開設上海二十餘年專營進出口及瑞典名廠各貨等件茲為推廣營業起見特聘四川全省經理如蒙惠顧請就近與蕭徐二君接洽恐未週知特此奉告

CA331

上海顏寶記啓事

敝號由德國運來八十度玻璃瓶安摩尼藥水專供蛋廠之用茲歸小號獨家經理如各寶廠需用此項藥水直向顏寶華或請移玉至虹口昆明路五百零六號與本廠接洽並無別家分銷特此告白 本事務所電話中央三零六一

乙A2771

中國工商水火保險總公司啓事

敝公司為便利顧客起見特在上海分設滬局聘請高礪炎君蔣元斌君為總副經理所有上海及各埠營業事務均請向滬局接洽并招請外埠經理如有經驗宏富確能招徠營業者請詳細履歷函寄滬局聘用

本公司為完全工商界組織按照保險公會例呈請立案資本雄厚專辦水火保險加入保險者財產貨物衣服等均可保險以來深蒙各界贊許

地址 滬總公司在上海九江路十九號 杭州新市場井亭橋 電話中央七六五一號

董事長宋錫九 總理倪蘭孫 協理胡蟄坎 同啓

乙A2802

上海揚子建業公司通告

原名南通建築勘礦公司

總公司 上海九江路南通新屋 電話五五七四至五五七五 電報掛號零八三五

分公司 南通公園馬路 電話一六一一號

本公司成立有年信譽昭著歷辦南通中國銀行大生第三紗廠織廠南通電廠等各大工程營業總額計達三百餘萬元海內如有以建築及堤工等項業務委託本公司辦理者毋任歡迎再本公司茲經董事會議決更用今名對於已辦各大土木工程立有保固單據者仍繼續有效特此聲明幸希垂鑒

乙A2623

鳴謝

美商信孚保險公司賠欵極其迅速

小號於本年陽歷一月一日向寧波信孚分公司投保煙絲火險元四千兩於二月念八號竟遭回祿貨物完全被焚當報寧波經理轉報總公司派潘永春君調查屬實立即照數賠償由華總理李政和君魏小輔君將欵如數交付毫無折扣更得富有經驗之紐約著名巨大保險公司施密史魏小輔兩君戶總理其事保金於社會盡人皆知營業毫無影響保險有誠信允孚令人感佩小號領欵餘不能已於言者自投保至出險僅兩月所納保費無多而得將所失資本完全收回而投信孚保險災若遇火既安且速尤為可貴小號既受其惠無以為報謹登報端介紹於社會并深表感謝之忱

寧波崔衙前戚永昌煙號謹啓

乙A2709

上海法公董局招人投標廣告

本局現需招人投標包辦裝運垃圾及掏陰井泥等事自一千九百念五年四月一號起至一千九百念七年三月三十一號止如願承包此項工程者可至本局工程部總工程師處取閱詳章其標信函封固加蓋火漆印總辦處並須隨帶押標銀三十兩限三月念一號星期六午刻以前投於本局總辦當上達奉命啓此標價最高下本局自有權衡去取此佈

乙A2788

上海粵僑聯義山莊啓事

前認墓者極多所有認墓之家如欲於清明前後安葬先人請早日通知遲恐籌備不及

北四川路十號本莊事務所啓

乙A2821

浙紹永錫堂催柩回籍通告

本堂除上新艙及滿記各旅櫬凡在癸亥年三月以前進公廬所者現定本月底盤回餘姚紹及紹興寧木櫬安葬又留寄所逾期已久之柩倘再不來轉票將一律盤回內局幸勿自誤特此通告

戊A1556

上海各路商界總聯合會追悼孫中山先生通告

敬啓者前臨時大總統孫中山先生於本月十二日在北京逝世噩耗傳來全國痛悼先生手創民國功在青史爰訂於本月二十二日（星期日）假西藏路寧波同鄉會開會追悼各路商界敬請於是日下半旗一天並蒞會奠祭以表哀悼除分函各路聯合會外特此通告

上海各路商界總聯合會啓 山東路二〇二號

乙A2917

恕訃不週

顯考耕仙公痛於民國十四年乙丑夏歷正月二十九日辰時壽終滬寓正寢於二月二十八日四七假西門關帝廟領帖處親友同寅多住址未詳或漏未遍訃誠恐不周特此登報訃聞

棘人 鄧汝鵬 字希莊 泣血稽顙

甲A1952

林公竺僧諱同訃告

竺公歷任浙江第一屆省議會議員第二屆國會議員充浙江省自治法會議代表去冬因病返里夏歷正月二十六日寅時逝世於溫州瑞安集成鎮通訊處瑞安城內生平交遊甚廣哲嗣尚在沖齡故未報喪國綱等聞訃悲痛特代為通告鄉鎮公會合併奉聞

友人 潘國綱 許汝麟 黃溯初 黃式蘇 徐陳冕 林大同 王侃 周邦新 全代啓

甲A1915

中國廣濟會濟善軒施方給藥通告

時入春深疾病漸多本會奉濟祖訓自陰歷二月望日起逐日在天津路致遠街富康西里下午五時至七時晚間八時至十時開診施方施藥凡川資力缺乏者均可與本會面商另有規定藥費每日掛號者以九時為止惟休息之日如有重症亦可特請開診特此通告

戊A1514

中國紅十字會二十年紀念冊出版 徵求紀念會員

本會創始迄今念週紀念特發刊紀念冊全書五百餘頁有華英文合刊內容豐富有銅版圖畫四十幀詳證各省前後救災之事并各界名人題詞書法精妙萬國紅會聯約及海陸軍條約之註釋全載中國紅會及各醫院防疫救護醫學校一切章程及慈善近錄又有名人列傳小說詩文俱有趣味有志願入本會為紀念會員者除贈紀念冊徽章外特贈以紀念冊徵收回成本兩元而已或函寄或面交均至上海二馬路二十六號中國紅十字會總辦事處

中國紅十字會總辦事處謹啓

戊A1595

上海貧兒院謹謝周熙臨大善士捐助洋二百元

紙領之餘無任感謝除掣奉收據外謹此登報鳴謝

代院長 葉鴻英 主任 經濟董事 同啓

戊A4161

龍章機器造紙有限公司股東年會廣告

本公司訂於舊歷二月二十八日午後二點鐘開股東年會在法租界新永安街本公司集議特此廣告

甲A1735

中央信託股份有限公司召集第四屆股東定期會

本公司股東定期會經董事會議決於民國十四年三月念九日即夏歷三月初六日上午九時假上海總商會開會諸股東務祈屆時蒞會再本公司股票在會期前一個月內（三月一日起至會終日止）暫停過戶除函達外特此公告

五日內携帶股票至上海四川路五十三號本公司股務處驗取入場券及選舉票以憑屆時蒞會

乙A2190

福字甲券大獎揭報

一等第○四一○四號本埠協利元經募 二等第二五二○四號本埠宏茂經募 二等第二九八四七號杭州行記經募 特別一等第一六○六八四五號杭州行記經募 第二七五六七號本埠萬利全經募 第二八一七號本埠萬利全經募 第三五四○九號均本埠廣源經募 第三○三五二號第三五四○九號 利三經募第三七四二九八號杭州行記經募 本埠大發祥經募 ●附告第五期乙券准於陰曆三月初二日開籤 號碼恐有錯誤須以本公司號單為憑 乙A1861

大陸勸業 第十二期 特種乙券

最易得獎 獎額多少

全張一元 分條一角

有末一字 有末二字 有末三字 有末四字

准於明天上海開籤

十三期乙券准定三月初四日上海開籤

利濟 第十八期債券 乙種一等獎一萬元

特別新章 有末一字 末二字 前四字

准於後天（下午二時在）上海開籤

附告 十五期甲券三月初五日開籤 8582A乙

濟甯（八期甲種）債券頭等獎

有三個 頭等有末一字 二等有末一字 三等有末一字

後天上海開籤

（附告） 九期乙種券三月初九日開籤

湖北 貧民工廠 基金債券 第十一期 乙券後天開籤

第八期甲券三月初八日開籤

慈善救濟會籌募游民工廠基金還本甲種債券

一等獎五萬元

一等有末一字獎 二等有末二字獎 三等有末一字獎 四等有末二字獎 五等有末一字獎 六等有末二字獎

二月廿九開籤 0551A乙

湖北賑工債券

額少獎多 一等獎

甲種三萬元 三月十二日開籤

乙種一萬元 二月廿九日開籤

信用最著的 東方墾植基金乙券

特別新章 獨一無二

三月初三日上海開籤 2794乙A

給獎特優的 中南墾植基金乙券

特別新章 頭獎有末一字 二獎有末一字 頭獎至十獎均有上下附獎 二至五獎均有末二字又有前四字獎

中籤張數有一萬餘張之多可謂各券之冠

准三月初七日在上海開籤

下期特准三月十七日開籤

廣善 籌募拓殖蒙基古金 乙種債券 頭獎壹萬元

頭獎有末一二字獎 均有獎至末六字獎 頭獎有末二八字獎 均有獎前至四十字獎 上下附獎

業已發行 准於三月十三日在上海開籤

俄僑特種C券頭獎得主姓氏

捷報 上期C券於念一日開獎頭獎一七二八六號由本埠老北門廣源批去轉批於廣源祥再轉財運來分條門莊售出為西門天文台路陳子良君得三條新北門內蔣敦堪孫君得一條外虹橋廣東人梁君得一條昨已一律兌去特此通告 乙A293

上海 老北門西首 東來源獲中又福字正頭獎之禧

第八期甲券開出第四一○四號大元利轉來由小號向大元利轉出得主台衞本號門莊分條售出得主再行聲明得主之鴻福亦小號之幸也各券開獎在近外埠函購當速請惠顧此啟 乙A2871

南潯鐵路股東鑒

逕啟者茲擇於本年陽歷四月十三日起至十九日即陰歷三月二十一日起至二十七日在南昌城開第十四次股東大會補選總理屆期務希蒞臨並祈於會期前五日攜帶股票至省城章江門外文孝廟鐵路董事局股票課填取入場券以便蒞會如有因事不能到會者應將所有取得股權之股票出具囑託書委託代表或寄意見書到會均可合併聲明 南潯鐵路董事局總公司啟 乙A1619

上海金業交易所股份有限公司掉換新股票通告

本公司減股手續業已完備新股票亦經印就茲定於三月十六日即陰歷二月念二日起每日自上午九時至下午四時請各股東隨帶換股證至本公司股務處先行領取臨時收條兩星期後憑臨時收條掉換正式股票特此通告 戊A1549

上海物華絲織第一廠發給官息餘利廣告

啟者本公司決甲子年股息除折舊公積外每股官息八厘紅利四厘最優先股照章推加定於三月初一日起開發屆期請諸股東攜帶息摺至北石路南香粉弄總發行所收取為盼 乙A2776

上海物華絲織第二廠發給官息廣告

啟者本公司現經股東會公決甲子年官利准於三月十五日起先發四厘俟下屆補發屆時請諸股東攜帶息摺至北石路南香粉弄事務所收取為盼 乙A2777

華成烟草股份有限公司召集股東常會公告

本公司定於新歷三月念八日即舊歷二月初五日午後二時假西藏路甯波旅滬同鄉會為會場開第二屆股東常會除函奉聞外特再登報公告 華成煙草有限公司董事會啟 乙A2848

振泰紡織股份有限公司開第四屆股東會

本公司於正月十五日開董事會議決於夏曆三月初六日（即星期日）下午二時假蕃錦里振華堂洋布公所內舉行第四屆股東定期會並改選董事及監察人除專函分送入場券選舉票等外特此登報務請各股東屆時蒞會乃辭再於會期一個月前起開會日止暫行停止股票過戶合并聲明 振泰紗廠董事會啟 乙A2218

通惠實業公司廣告

啟者本公司由董事會決定於三月二十一日下午二時在北京絨線胡同總公司內開第十屆股東常會請各股東於開會前三日携帶股票到本公司驗給入場券以便屆時出席如因事不克親到請在本公司股東內委託一人代表出席委託書上應簽名蓋章交受委託人蓋章此啟 乙A4693

上海中華工業股份有限公司召集第六次股東常會並發給十三年份股利通告

本公司定於陽歷四月十一號即舊歷三月十九日星期六下午二時在曹家渡白利南路本廠開股東常會並選舉董事及監察敬祈各股東屆時蒞臨倘不能親到請委託代表與會為盼又本廠十三年份股利自四月十三號起付請各股東攜帶股票或收條向四川路本公司批發所領取除分函奉達外特此通告

中華工業股份有限公司董事會啓 2770乙A

杭州西湖滄洲旅館

擇於陰歷二月二十八日下午一時在本館開股東會議除備函奉達外特再通告 乙A1582

浦東電氣公司通告

本公司近因營業發展供不敷求曾於前年五月間向外洋訂購六百啟羅華德三相透平發電機一部熱面積一千四百二十六方呎水管式鍋爐兩具及凝氣機抽水機配電板鋼鐵煙囪等早經陸續運到一面趕造廠房業已工竣刻正裝試機器布置一切積極進行無非為用戶便利起見第上年以來用戶日多舊機容量難供給現幸新廠落成新機動工裝置此後供電不致竭蹶一俟新機放光再行登報奉聞諸希公鑒 乙A2838

浦東電氣公司召集股東常會公告

茲定陽歷三月二十二日即乙丑二月二十八日星期日下午一時在浦東張家浜口本公司新廠舉行股東常會報告營業狀況決議分配純益金選舉董事監察人並提議事件屆時在南市董家渡碼頭派輪迎候務祈各股東隨帶入場券蒞臨指教除分函通知外特再登報公告 董事會謹啟 乙A2839

中孚銀行股東常會

本行定於十四年三月念九日（即陰歷乙丑年三月初六日）下午二時在天津法租界八號路本行總行開股東常會敬祈各股東屆時蒞臨如不能親到請照章委託代表與會為盼

中孚銀行董事會啓 乙A2464

明華銀行股東常會

本行定於十四年三月念二日（即陰歷乙丑年二月念八日）在北京煤市街本行總行開股東常會敬祈各股東屆時蒞臨如不能親到請照章委託代表與會為盼

明華銀行董事會啓 2789乙A

中國通商銀行給發股息告白

本銀行第五十五屆結賬自甲子年七月至十二月底半年發給股息八厘計算照章於本年陰歷三月初一日起給發請持摺向本銀行收取特此通告尚祈公鑒 A2778

上海濟東實業銀行總管理處通告

本銀行訂陽歷四月一日開股東大會於上海總行報告營業經過情形及將來進行辦法請各股東親臨或派代表持股票到會領證出席為盼 甲A1864

中國興業銀行啟事

本行正式股票一時尚未能印發前經董事會議決先發換股證書將臨時收據換回以昭慎重現在已將證書填齊交代收股款各銀行銀號收存以備換取希各股東於三月一日起至五月底止持前領收據向原交股款銀行銀號換取換股證書勿誤為要 A2200

紋盤牌香烟

中南銀行第四次股東會並發給十三年份股利公告

啟者本行定於三月二十二日（星期日）即舊曆二月念八日下午二時在上海漢口路四號本總行三樓開第四次股東常會並改選董事監事新股利自三月二十日起付即請各股東攜帶股票向各地本銀行付取再查十三年份繳收股款尚有未來行換取股票者應請於發息前向原交款行換取除分函奉達外特此公告 各股東於會期五日前攜帶股票至本總行驗取入會證以憑到會如因事不克親到應請於期前通知本會並出具委託書委託本行到會股東代表 中南銀行董事會啟 乙A1353

中南銀行

本行資本金額二千萬元兩次收足銀元七百五十萬元 又備用資本一千二百五十萬元

專營銀行各種存款放款滙兌押滙一切業務國內國外各大都會商埠均有承約代理滙兌收付機關並代理國內外各種公債及契據經理付息取本等事凡利息滙兌押滙手續簡便如蒙惠顧無不竭誠（本行）本行為政府特許發行鈔票之銀行格外慎重起見特聯合鹽業金城大陸之銀行另設四行準備庫專辦發行及保管準備公開制度於四行鈔票十足現金準備

總行地址 上海漢口路四號 ●無錫辦事處 竹市場

天津分行 英租界中街九十八號

北京辦事處 東交民巷滙豐大樓六號

漢口分行 歆生路後花樓對面三十二號

廈門分行 港仔口●鼓浪嶼

電報掛號 中文（一○二）英文 CHINASOSEA（總分行同）

總行電話 中央六一八一 三零九九一 各部分辦事室 國外滙兌 乙A1037

時評

兵多丁少 （冷）

國人多知兵多之害以地方之受兵苦者多也然尚不知丁少之害以丁少之地方祇有直魯兩省也兵多之害一苦供應二苦被壓迫而不能盡力農作及一切事業丁少之害雖不苦供應而農作及一切事業之無人力作與兵多之處正同世間不均平之害爲各害之母兵即民爲之也兵之日多即丁之日少也今日各地方之兵大抵皆由直魯兩省之丁招來之此次南北兩次大戰之後各地之兵頓增數倍可知直魯兩省之丁頓減數倍以數倍之兵加於各地各地之民固大苦矣以數倍之兵抽諸直魯兩省直魯兩省之丁亦將同受其苦不過兵多之苦出之於驟人盡覺之丁少之苦一時不及即覺知之者少耳

國內專電

●北京電 直魯兩省壯丁、去年減少十分之三、農作大減、現仍有招兵者、又直省縣駝馬各屬、去年戰事六次、共損失十分之八、保定道各屬、近日雖將前線遣回騾馬、招民領回、然什不得一、（十八日下午一鐘）

●北京電 段囑善後會主幹、儘此兩星期內疏通會員、於續開二十天時、將各案快通過、以軍事財政付兩整理委員會討論、并將國民代表會議條例通過、俾分行各省、可以籌備、并謂本人無希冀正式總統意、所注重者會議統一、若政策不行、即行見幾、決不留戀、務望各省疆吏了解此意、

●北京電 使團息、公債條例、實收九扣、經銀行留難、擬改爲八八、再除手數料、至條例九扣、係安格聯堅持、安意九扣加手數料、已在一分三釐以上、不能再低、以免其他各債影響、（十八日下午一鐘）

●北京電 某方息、賠欵用金案、目前不能即決、因解決後、徒爲疆吏備軍費、與中央無近利、現在兩三月有新債度日、

●北京電 梁士詒巧（十八）晨赴津、係爲朱啟鈐嫁女證婚、（十八日下午八鐘）

●北京電 巧（十八）善後會談話會、到五十餘人、湯漪主席、由各人發表意見、定皓（十九）日先開軍事組委員會、討論軍事大綱案、

●北京電 盛傳晉省與綏遠爲七屬問題、有爭執、但閻錫山有關謠電、謂督晉十餘年、素以保境安民爲職志、對任何方面軍事行動、從未加入、（十八日下午一鐘）

●北京電 裕豐羅天澤呈、滬本公司尚有債務九千元、懇將結欠本公司三十萬之息撥發、俾清債務、（十八日下午一鐘）

●北京電 道清路電部、福公司僱用軍人押車、該兵擅携貨物、包庇旅客、私收運費、車上員司不能過問、甚至被辱罵毆、請電福公司取消軍人押車、（十八日下午二鐘）

●北京電 口北蒙鹽局長某、係張學良老表、現被該處長官擋駕、未能赴任、某已回奉訴屈、（十八日下午一鐘）

●北京電 使館費每月共四十九萬餘元、加貳官費已超過五十萬、新公債中已撥付使領費半年、（十八日下午一鐘）

●北京電 公民通信社陳憂塵、昨保釋、

●北京電 滬總商會電府、請以盧兼省長、

●北京電 滬商埠會辦、又添一唐在禮呼聲、段意俟虞來京再決定、（十八日下午一鐘）

●北京電 孫柩皓（十九）移公園、汪精衛等分三組抬柩、不假手槓房、家族主行致禮祈禱、黨員異議、陸部通告放禮砲三十響、馮玉祥贈一萬元、託徐謙交孫科、（十八日下午八鐘）

●北京電 胡漢民電邀汪精衛赴粵、汪俟喪禮畢行、（十八日下午一鐘）

●天津電 財部咨復李督、月撥軍餉十五萬、

●天津電 楊省長辭職、

●天津電 紳商定號（二十）箇（二十一）補祝李壽、

●天津電 財廳添統稅稽徵處、裁稽徵局、

●天津電 督署派員赴蕪湖採購軍米一萬一千包、擬分兩批運津、

●天津電 京奉局昨布告優待軍人乘車辦法、

●天津電 交通附捐、直得八萬、

●天津電 各團體連日籌備追悼中山、

●天津電 張允明今日赴浦、曲同豐周學熙梁士詒今早由京來津、（以上十八日下午三鐘）

●天津電 張宗昌專車停總站、霰（十七）早九點半確開往浦口、王揖唐諫（十六）晚專車來津

●天津電 江蘇同鄉會 昨接蘇省兵災各縣善後聯會、 派毛蔣二君來津赴京請願函後、決定公推專員、屆時招待、據中華自治協會負責者云、社會現多治人人治思想、缺乏自治思想、該會以自身爲本、提倡個人自立、謀人類共存、本此救國推及救世、

●天津電 張學良有到津駐曹家花園說、

●天津電 津因雨雪少、春瘟極盛、（以上十七日下午五鐘）

●奉天電 奉俄會議、擬改徑（二十五）開會、王正廷日內來奉、與張接洽、鄭謙將赴蘇長任、中俄會辦、薦奉交涉署長高清和、鄭須俟與王正廷接洽後赴蘇、並薦白永貞爲蘇某道尹、

●奉天電 張擬提私欵二百五十萬貸直災民、月息一分二、周十月歸子母、

●奉天電 訓練處規定每團三營十二連、每連官五、兵十三十三、火夫四、不准缺額、

●奉天電 諫（十六）午曾毓雋由奉赴京、

●奉天電 參謀旅行團月底成立、下月初出發、

●奉天電 張作相擬日內赴哈、檢閱護路軍、

●奉天電 張派鞏殿清帶員多名、赴蒙邊勘荒、以便撥給墾民、

●奉天電 王永江平金融辦法、一禁搗把、一禁現洋出境、一樽錢經濟、一平物價、

●奉天電 張令十六旅長齊恩銘、二十七旅長溫贊玉、砲兵旅長魏益三、各歸防整備軍隊、（以上十七日下午十二鐘）

●奉天電 張對金佛郎案、尚未全予同意、俟到京後經一度考查、方能有定、

●奉天電 張以執政措施不洽輿情、爲近習所誤故、晉京意在清君側、並擬定解決時局方略、與段商酌進行、以無偏無私之心、應付各方、第一要着、在息豫爭、

●奉天電 軍會決定胡蘆島航警學校、移設營口、改海軍學校、並大加擴充、

●奉天電 昨北大營演習迫擊砲、

●奉天電 張派專員爲故督孫烈臣辦週年、

●奉天電 張作相擬將十八、二十六兩旅合編爲師、任滄江鎮使張煥相爲師長、

●奉天電 直省署將撥奉屬七縣地畝局、移奉省署管理、

●奉天電 楊宇霆晉京、參與中山國葬、總參議職、由臧士毅代、（以上十八日下午十鐘）

●哈爾濱電 追悼中山、俄人及華民均準備、俟官准即辦、

●哈爾濱電 東鐵與道勝交往益隔絕、

●哈爾濱電 俄律師要求律師公會、解釋特赦令、意在赦前東鐵局長沃斯特羅烏莫夫、

●哈爾濱電 王令市政局核議入籍俄僑習華語辦法、（以上十七日下午六鐘）

●哈爾濱電 公園籌備大規模追悼中山、昨廣益中學校先開會、全體追悼仍加入、

●哈爾濱電 駐哈日總領山內調部、以天羽繼、

●哈爾濱電 東鐵拒用歸化俄人、

●哈爾濱電 哈近傳有收回俄紙盧布之說、恐係投機者之空氣作用、

●哈爾濱電 大車戶二百八十六名、聯請市政局免換寬輪、

●哈爾濱電 俄共產黨中央執行委員會唁中山、稱孫係工農之首領、（以上十八日下午三鐘）

●吉林電 郭松齡督黑說不實現、

●吉林電 俄遠東四省廣植烟苗、並獎勵華人、年納稅百元、得種一晌、省恐流毒及我、擬咨部提案、與俄開談判冬防解除、（以上十八日上午九鐘）

●青島電 當局接鄭督電、澈查高恩洪任內非法行爲、因陸長吳將根據提訊、電詢甚急、

●青島電 此間久旱、麥價陡漲、 即墨縣禁止地瓜乾出境、（以上十八日下午二鐘）

●濟南電 津車站來電、張宗昌專車於今早十一點十分南開、晚七點到濟、

●濟南電 銑日第一中學開會、追悼孫中山、山東黨部通知停止宴會娛樂、並電京弔唁、

●濟南電 議員李天倪等主張裁兵節餉、響應者甚衆、（以上十七日下午五鐘）

●濟南電 篠（十七）微雪即晴、官民禱雨仍急、

●濟南電 馮玉祥來電請暫緩移民墾邊、

●濟南電 駐沂五旅查獲日人田村愛郎販槍暗售、解省向日領交涉嚴懲、

●濟南電 篠（十七）晚張宗昌盧小嘉過濟南下、聞在徐稍勾留即赴甯、（以上十八日下午五鐘）

●漢口電 冉繁敏奉段命宣慰第八師、冉乘機謀奪八師長、該師旅長劉建章劉玉春率團營長、電京反對、

●漢口電 蕭發起軍政界追悼中山大會、定號（二十）舉行、已撥四千元經費、湖北追悼中山大會、篠（十七）開籌備會、推定股員、並推郭鑿明時象晉謁蕭、請助經費三千元、其他各校各團、單獨籌備追悼、尚有數起、

●漢口電 吳尚在岳、已覆湘趙、請在岳承砲艦及友軍保護、極安適、段亦不甚注意、無來長必要、

●漢口電 蕭令駐花園九十八團調駐新堤、該團全部、篠（十七）過漢前往、（以上十八日下午七鐘）

●長沙電 唐生智電趙、方鼎英部隊、經派李旅在文明司包圍所部滇軍、繳槍七百枝外、餘兩千人均願受編、請撥欵五萬、分別編遣、趙當令權局先滙萬元濟用、聞方鼎英本人昨已到省、

●長沙電 沈鴻英電趙、謂不忍糜爛地方、遂退桂嶺、通電下野、惟已到貴治新甯之鄧部及英部約七千餘人、懇予一律編遣、並請以桂東永明兩地暫駐候編、英當退隱南岳、俾自懺悔、

●長沙電 趙通電各軍事機關、實行軍會議案、限令第一規會呈報、

●長沙電 議會銑（十六日）停會一日悼孫、

●長沙電 宋錦庚前赴湘鄉原籍避壽、將來省

●長沙電 江華破獲巨匪謝鎮標、勾結沈軍謀叛機關、經將謝匪拿獲正法、據供係已正法之于應祥舊部、

●長沙電 葉開鑫贊成湘省架設無綫電、

●長沙電 吳所乘決川艦、其住房門首、貼有戴堯扶禹蹈和凝厘八字、

●長沙電 省憲總投票、將於四月東日公布、

●長沙電 議會限制征收地方附加、不得超正供半數、（以上十七日上午十一鐘）

●香港電 洪兆麟率李雲復等部 由留隍反攻潮州城、篠（十七）早奪回潮城對岸之筆架山、至下午三時攻克潮城、進兵庵埠、此路聯軍由張民達許濟主持、張許率殘部分退三河壩饒平、林虎軍黃業興黃任寰王定華三部進攻普甯、銑（十六）與許軍在鯉湖大戰、此處地勢平衍、雙方均無掩護、許軍死傷千餘人、退守揭陽、篠（十七）林軍進逼揭陽、隨佔領、許軍四散、林軍巧（十八）早九時入汕頭、許本人乘某國兵艦逃、廖仲愷先於篠（十七）逃港、李易標部銑（十六）佔平山、此路由蔣介石主持、蔣軍傷亡過半、蔣本人有失踪說、篠（十七）許崇智在汕封大帮民船備戰敗載兵出海、事爲陳炯明知、調海籌等四艦赴汕海口堵截、

●香港電 傳段擬以唐紹儀長粵、林虎爲桂粵督辦、孫科爲廣州市長、

●香港電 許崇智刪（十五）夜電胡漢民、僅六字云、中敵計、請速援、胡星夜召軍議、請楊希閔救援、決調趙成樑部三千餘人、及抽調廖行超部赴東江救援、楊擬皓（十九）赴前敵、胡思舜定巧（十八）先行、

●香港電 胡漢民派何克夫赴京商粵事、何銑（十六）起程、

●香港電 篠（十七）有湘軍千餘人、由北江返省、即開增城前綫、聞三多祝淡水一帶、復落陳炯明軍手、（以上十八日下午八鐘）

●廈門電 周蔭人代表畢某、李鳳翔代表鄭某及林永謨均到東山、陳炯明擬開軍事會議、張毅有親來訊、又漳訊、張毅擬出兵一團、李鳳翔穎世璜各一旅援粵、

●廈門電 前陳國輝部團長陳春光、篠（十七）夜在鼓浪嶼遇刺受傷、兇逃、 巧（十八）工部局大索大新旅社、

●廈門電 廈各界巧（十八）集會、 定寢（二十六）開追悼中山大會大遊行、

●廈門電 陸戰隊二團一營、巧日乘靖安調省

●廈門電 廈市政會董事、商界初選、巧（十八）開票、當選百人、

●廈門電 報載葉舉潛來廈、寓周醒南宅、 但周否認、（以上十八日下午十鐘）

●九江電 鄧如琢巧（十八）由省來潯、九時接贛北鎮守使印、（十八日上午九鐘）

●蚌埠電 霰（十七）下午五鐘、李光恩乘專車回蚌、下車後、即赴督署報告一切、

●蚌埠電 嘯（十八）下午二鐘、奉第一軍長張宗昌、偕盧小嘉專車過蚌、津浦路警處長申士奎、隨車護送、 本埠軍警各長官暨軍樂隊、均到站迎送、

●蚌埠電 聞困鎮紳商界因二旅補充團劉尚兩營、率隊前往駐防、特電督署請移調他處

●蚌埠電 前補充旅第一團長舒龍甲、在蚌病故、家屬搬柩回籍、（以上十八日下午七鐘）

●徐州電 張宗昌巧（十八）晚專車過徐南下、隨行衛隊三十餘車、聞赴甯謁盧後、方來徐駐節、（十八日下午六鐘）

●南京電 蘇省組織財政調查委員會、以省長財政廳長兼正副會長、聘任李荃過採先黃次山趙正平仲歗蓉黃守孚六人爲委員、訂會章八條、定效日在財廳開成立會、

●南京電 蘇松太等屬代表袁希濂・姚文枬・沈澤春・徐光溥・方還・華文川、巧（十八）午謁盧、請願撤兵、聞盧答復甚圓滿、（十八日下午五鐘）

●南京電 張宗昌巧晚抵甯、（以上十八日下午三鐘）

特約路透電

孫中山之逝後

▲十八日北京電 孫中山之靈櫬定明日十一時移往中央公園、執政及閣員等均將派代表執紼、鹿鍾麟已命鑒櫬抬公園時鳴砲三十二響、馮玉祥贈奠儀萬元、閻錫山賻二千元、

▲十八日北京電 據廣州外人消息、國民黨老黨員現謀組織新黨、以聯省自治爲黨綱、聞已邀唐紹儀爲新運動之領袖、

中國戰亂

▲十八日北京電 據外人消息、洛陽於三月八日爲胡景翼之軍占據、憨劉之軍現駐澠池、

▲十八日漢口電 據荊紫關電稱、該鎮及教會均被毁、中國內地教會巴克氏夫婦逃脫、

倫敦大學之賠欵用途意見

▲十八日倫敦電 倫敦大學東方學教授羅懸氏函致報紙、主張從拳亂賠欵內提出五千鎊、俾在倫敦大學設一中國學科、授中國古物學・歷史學・與新語學、並主張在中國境內捐資設立西方美術學・古物學・亞洲歷史學・與英文學等科目、以助成中英人民間之知識關係、

英法外交當局互換意見

▲十七日巴黎電 英法外交當局晤談後、公報發表、稱英法對於各種外交問題、仍互換意見、尤注重安全問題、彼此皆欲覓一可爲雙方所接受之解決法、所討論各事之要點、已因談話而明晰、談話將仍以友好形式由外交官繼續爲之、且將會同其他協約國爲之、張伯倫在英使署對英法美新聞記者發言、略謂渠曾討論德國所提締結擔保盟約之議、尚擬透切研究此約所可發生之利益、英國對於某邊界固較其他邊界更有關係、但不欲擯置任何邊界於不問、亦不欲犧牲舊義務而另覓新義務、總之德國苟不願入國際聯盟會、則將無事可爲、渠對於安全問題之解決、現抱樂觀云、赫里歐在與張伯倫晤談後、會晤捷克外長比納斯博士、與談一小時、赫氏將與張伯倫談話之大意、轉告捷克外長、而捷克外長亦於談話時說明捷克對於德議之見解、

英外相之返國

▲十七日倫敦電 外相張伯倫今日由法返國、當其到維多利亞東站時、雖精神煥發、不允見客、路透社巴黎訪電稱、張伯倫由巴黎乘火車赴開雷時、途中遇一由開雷開來之快班火車、快車中有客無意中將一物拋出窗外、適擊中張伯倫所乘之車、車窗破碎、幸未傷人、

新加坡防衛問題

▲十七日倫敦電 陸軍大臣艾文斯今日在下院答自由黨甘維錫之問、謂保護新加坡軍港之防衛問題、現仍由帝國國防委員會考慮之、工程經費幾何、或何日開工、今尚未能宣佈、目前防務是否充分、抑須擴張、此問題須取決於委員會之報告云、保守黨白朗氏問政府擬請澳洲與紐絲綸襄助否、艾文斯答稱、此與本問題無關云、

意國汎繫黨與工潮

▲十七日倫敦電 羅馬電稱、意國北部郎巴第鋼鐵業工人之罷工風潮、現已大致解決、汎繫黨秘書長親赴米蘭、極力斡旋、於是汎繫黨工團與製造家聯合會之代表始簽定合同、工資略有加增、汎繫黨指此爲汎繫黨勞工結合之勝利、但社會黨之工團現尚不欲承認此條件、社會黨工人數達七萬、而汎繫黨工人則僅有三萬、不過社會黨未必能延長罷工、因其主張繼續罷工之議案、當道不許其發表、並禁止其集會也、意相墨索里尼曾在電話中參與解決罷工之談判、

印度工人與生活

▲十七日倫敦電 殖民部副大臣今日在下院答工黨議員之問、謂海峽殖民地工部之年報大部分詳言印度工人事、此舉殆因印度朝野甚注意於國外印人生活狀況之故、今殖民部擬將下院之問話抄錄一份、寄與海峽殖民總督閱看、庶知因人亦甚欲悉該處中國與馬來由工人之詳狀也云、

●新二十四孝之十三

取悅親心

詩曰 只爲催人歲月侵　萬般無可悅親心　一朝醫得精神健　返老還童樂意深

章少梅爲錢莊夥友○其父梅生服務於某米行○年屆知命○已如六十餘人○少梅生性純孝○時以補品菓餌奉嚴親○一日梅生卻之曰○毋再化錢購此不急之物○我日見一班少年同夥○作事敏捷活潑○薪金繼長增高○我則精力日衰○事事居人後○語云人老珠黃不值錢○月薪因之減少○能不令人憤氣○那有胃口食此菓餌○少梅勸曰○何必無端嘔氣○若嫌薪金薄○兒願以月俸之半補助○梅生嘆曰○我乃爭氣不爭財○爾若覓得還少丹來○我之閒氣自消矣○少梅唯唯而退○留心尋覓○知百齡機有返老還童之奇效○購以奉父○梅生服之三閱月○功效大著○腦筋健而記憶增强○精神足而書算捷速○招待活潑而周到○身體亦强健而耐勞○行主見而怪問之○梅生竟以實告○行主憫其苦心○幷嘉其子之純孝○即畀以要職○月薪陡增兩陪○梅生之愉快○可不得待言而喻矣○

◉總發行所 上海愛多亞路九福公司
◉分發行所 各省中西大藥房
◉分售處 上海 中法藥房 中西藥房 先施公司 永安公司 世界貿易公司
▲直接滙欵本公司函購寄費不收
小瓶一元每打十元 大瓶二元每打廿元

請在此處剪下

◉百齡快覽贈劵◉

△封面 七套彩色精印美女封面、係名家謝之光先生手筆、△內容 [illegible] △贈送辦法 [illegible] △式樣 二冊 [illegible]

啓者茲寄上郵票 分祈寄下百齡快覽 冊（凡函索五册以上者務請掛號最爲妥速）請即寄至 省 縣 路 號交 收可也此致

上海九福公司廣告部大鑒

八旬老母

●患病三十年竟獲愈好

請讀下列函件、當知無論男女老幼均能康健强壯

年老者得享生活樂趣、

年壯者得能體强、可免不育之患、

幼年子女得能壯旺活潑、能成强健之人、

第威德補腎丸、乃全球著名藥劑、經擔保能奏上述各項效驗、今將證據列後、漢口小董家巷華安里盛泰號詹天之君來函云、家慈年已八旬、曾患背痛　骨痛　腎病等症、歷受三十年之痛苦、試服各藥、鮮見效益、至服第威德補腎丸、始見功效、服丸二月、百病消滅、痛楚盡除、氣色頓變、得見康健之日矣云云、請熟讀此信、如能來行參觀更妙、蓋此種證函、足以證明無論病者如何年老、或其病症無論如何劇烈、均可毋須失望、第威德補腎丸、具有强身功效、因其能滋補腎部、腎部康健則身體自强、第威德補腎丸、乃醫治下列各症之第一靈藥、腰酸　背痛　風濕　骨痛　腎痛　骨節筋骨疼痛　虛弱　乏力　遺精　便濁　小便刺痛　沙淋　石淋　口味惡劣　舌苔厚膩　小兒尿床　以及婦科諸症、第威德補腎丸各大藥房均有出售

價目　大瓶二元七角半　半打十五元　小瓶一元五角　半打八元

切勿徒費金錢、請先試第威德補腎丸、然後購用、請將贈券塡妥、附郵票一角、作包扎寄費、則內容豐富之樣盒即當原班寄奉、贈券請寄至

英商第威德製藥公司　上海四川路第三十一號　中華郵政信箱九四五號

購時務請注意金邊紅盒以防假冒

21　贈券
敬者奉上　貴公司贈券一紙附郵票一角作包扎寄費請即惠寄第威德補腎丸樣盒一份寄至
省　縣　街　號　書收
149

※特約路透電二※

●印度之財政案與鹽稅

▲十七日德里電　立法議會今日討論財政議案、自主黨以六十一票對五十六票通過減輕鹽稅之動議、雖白萊開特爵士警告諸員、謂入稅既少、則當局將罷行救濟各省之諸舉、而衆仍不之顧、有印度議員數人反對減輕汽油稅、謂此舉徒利富人、但此條仍經衆通過、自主黨減輕郵資之動議、由郵務長陳述減輕後開支將大不敷後、僅五人票對六二票否決、

●印度之市選

▲十七日德里電　德里舉行市政選舉時、因故起爭、傷回教徒十八人、印度教徒三人、回教徒死者一人、當擾殘時、回教徒與印度教徒交鬨、續傷十六人、現共有二十五人、臥醫院中、警察刻在各街道巡邏、諸已安靖、

●英印之飛行試驗

▲十七日倫敦電　航空部民事飛行督辦白蘭克氏與司機人柯白漢大尉今日飛回克羅登飛機站、計往來緬甸飛行一萬七千哩、調查航空新路線、此行並未更換飛機與引擎、白蘭克語人、由英至印度之航空線在商業上有可能性、此僅爲時間與金錢事耳云、

●俄國之荒情

▲十七日里加電　俄報紀俄國數處大荒情形、列寧格勒聞有人民聚衆要求糧食、爲警察驅散、有人呈請政府資助五金業、李柯夫氏不之准、且謂政府前已救濟難民、難民人數太多、今尙將增加四百萬名、而豫計之收成過高、使豫算案爲之破壞、

●澳美兩洲之麥價與糧市

▲十七日墨爾邦電　澳洲麥產、據官場估計、可在一萬六千萬布施爾以上、比去年增三千六百萬布施爾、鄉農現所得麥價、爲戰後最高之値、

▲十七日芝加哥電　麥市激盪數日、價日低落、利物浦市價亦大跌、今晨此間麥價竟於開盤時暴落一角一分、因大批賣出之故、此種恐惶潮流、延及他種糧市、午後雖稍漲起、但未持久、了結甚多、五月期收盤與最低價相差二分、

▲十七日紐約電　糧市驟跌、今日證券市價亦狂落、鐵路與實業之標準證券大半低落一至三磅音、而達近來所有之最低價、

●英皇出游之布置

▲十七日倫敦電　今晨英皇開樞密會議、擬派員於英皇出遊時、執行英皇之某種職務、

▲十七日倫敦電　英皇行將出游地中海、故現派定亨利親王・康特立堡主教・加孚子爵・包爾溫首相四人、爲臨時委員、遇必要時得以二人聯合行使英皇職務、惟解散國會・頒給勳爵・及其他須請英皇特許之事件除外、並以亨利親王爲樞密大臣、

●各國近事

▲十七日華盛頓電　華倫氏不允接受國會休會中之任命、故柯立芝總統今日提出任薩琴氏爲司法長之案、參議院即通過之、

▲十八日倫敦電　克松侯爵夜寐不寧、昨日雖有起色、今日復轉劣、病勢漸屬可慮、

▲十七日紐約電　駐北京美使舒爾曼氏已被任爲駐柏林大使、

▲十八日莫斯科電　俄通信社稱、日人現漸退出薩哈連島、島之東部已有數處交還蘇俄、

※公電※

●北京民國日報電　各報鑒、本報以措辭切直、已被朱深於嘯日派警察多人圍守報社、并以暴力封禁、特聞、北京民國日報嘯、

●廣州許崇智電　各報鑒、元日我軍與林虎部在棉湖河田一帶接觸、激戰竟日、將敵主力擊破、元晚敵向河婆狠河退潰、我軍跟蹤追擊、寒午追至橫江、激戰五小時、斃敵師長張化如、俘敵團長黃濟中、繳槍千餘、斃敵七八百、敵向五華興寧潰逃、正跟追中、又洪部殘餘二三百人、篠日襲我潮安、當爲我獨立團擊潰、繳槍七八十枝、崇智巧、

●安慶菸酒商聯合會電　申報轉皖同鄉諸先生鑒、皖省菸酒局長湯翅、違法恣情、激成商憤、業經分別呈請撤懲在案、乃官廳方面、强行制止、民權不伸、疾首痛心、莫此爲甚、現經公決除貫澈初衷、一致奮鬭外、務乞諸公悁念商情、力爭省格、賜以相當之援助、務達最後之主張、臨電依依、佇候明敎、安徽全省菸酒聯合會巧印、

●南京高伯翔電　各報館暨全國同胞均鑒、中山先生噩耗傳來、舉國哀聲、竭川震嶽、昨讀唐少川先生暨海上諸公擬議、遵從遺囑、卜葬鍾山、並于秋穆先生議葬

※國內要聞※

●北京通信

▲奉蘇中發見之時局重要問題　(N)

赴奉祝壽之客逐漸歸來、所述關係時局之奉天情形、有甚爲重大者、茲就愚所聞、撮要記之、

政局之變化醞釀、都下傳說、有所謂張不滿段者、並舉善後會議東三省代表之消極以爲之證、而據奉天歸客所述、則善後會議並不關重要、奉張於段、以本由彼擁戴而出、此時尙未決取不擁護之態度、而對於段之左右、則異常不滿、如所謂安福系者、奉方實深惡而痛絕之、如梁鴻志曾毓雋等、尤爲張所反對、謂其包圍段氏、將中央之局、行將敗壞、段宏業見張時、張即力言彼等之罪過、語次且怪段之用人不當、李思浩與之同座、會親聞之、於是外間頗有將清君側之聲、段宏業至今始歸、而曾毓雋久淹瀋陽、日奔走上將軍署、與張父子力謀聯絡、即一種疏解作用、如何結果、截至十日晚止、尙未見眉目、而吳光新氏因前次在滬、逕將張宗昌孫傳芳拉攏一處訂約、而使奉方對浙用兵之計畫、不能進行、則亦爲張氏父子所不滿、直以爲吳有運動奉方之嫌疑、吳光新此次在奉、亦力與張相周旋、日陪張作霖竹戰、所輸之數逾兩萬、而奉張則謂、君指日作督軍、此區區數萬、實輸得起、又曰君勿顧慮、我終當以督軍保薦、吳氏聞之、心頗不安、然欲挽回感情、亦只得忍受、故此時奉方態度、對安福系不滿、已形於言外、惟對段如何、則實在猶豫未決中、外傳奉張將入關、此實極可注意者、蓋彼如到津、則時局變化必較嚴重也、

國民軍與鎭威軍間、因河南問題、暗中頗呈嚴重之象、國民軍代表、前雖已述其略、今茲所聞、則奉張於國民軍所派之代表、盡力敷衍、力言對豫西問題、決不聞問、又言願與國民軍合作、而奉方要人之私人談話、則謂短時間之內、奉方或不至干涉豫事、然就內幕言之、則決不如是、張作霖吳佩孚之聯絡、亦確有之、十日下午四時、上將軍署曾開一重要會議、其於軍事上之布置、曾有所決定、惟述者以關係秘密、不肯詳述、但知對於關內、實有所準備、有所聯絡、其活動已將開始、按之去冬計畫、只取津浦一線及長江下游、而對於京漢一線及長江上游、則表示放棄者、今已大有改變、大約以津浦京奉爲根據、而專對京漢線謀發展、以及於長江上游、而張宗昌移駐津浦之決定、尤其顯然者也、

江蘇省長問題、在奉張做壽之次日、忽生變化、其原因以鄭謙此次所用之自己朋友、只財政廳陳蘂一人、原爲奉張所同意、即將張壽鏞調滬海道、亦得奉張之認可、陳蘂初未言辭、亦未言就、而至本月七日、陳忽向鄭表示決計不幹、並見張言之、其態度極堅決、張及鄭當然不允、而陳忽告失踪、同時發見葉恭綽致陳之一電、請其以行務爲重、(陳原係奉天交通行長)不必赴蘇、乃一面通電覓陳行踪、一面電葉囑其代勸、而陳已至南滿路之湯岡子、有代傳張話者、謂君如不赴蘇、亦不能再長交行、陳於十日、忽派人來奉、謂我辭蘇財廳、亦辭交行長、大帥對交行如何、非我所知、於是此事大僵、鄭以財廳無人、表示絕對不幹、奉方諸人、議論龐雜、有主設法勸陳以使鄭早行者、又主鄭先赴蘇者、而另有一說則謂、鄭如不去、即以盧氏兼省長、日來此種空氣極濃、並有謂張已以盧氏兼長之說電致政府、且電盧氏者、但今尙有人調和其間、謀兼勸鄭陳依然同去、據聞陳蘂因此種風波、因彼一人而起、對人表示、亦覺歉仄、或能由此轉圜、亦未可知也、

張宗昌之移駐津浦、在十日會議以前、已成決定之事實、其初所聞者爲張氏督皖、駐節蚌埠、而最後所定、則爲張宗昌督魯、鄭士琦調皖、張之部隊、仍以多數軍隊駐徐州、山東在津浦線、以奉無駐重兵之必要、其四省剿匪總司令、則改任韓麟春、據聞會議以後、已建議於中央、但何時成爲事實、則未可定、而關於魯事、則有一趣聞、潘復與張宗昌本來關係密切、此次潘亦到奉天、並籌重金而往、初謀見張學良、學良對介紹者、謂君是否爲重金所動、然潘以在奉多日之工夫、與各方接洽、如張宗昌果督魯、則潘之山東省長、或將成事實、蓋張氏父子、亦未對潘之長魯運動、嚴厲表示反對、不過即能見諸事實、亦尙需時日耳、(三月十二日)

●北京通信

▲設置臨時參議院之醞釀　(新)

倡設臨時參議院爲臨時政府之對待機關之議者、其初本爲西南代表、但延至目下、則已成爲各方面所一致贊成之主張、而贊成最力者、尤莫如段政府所指派之會員、此雖出於恒人意料之外、然若試一揭其底裏、則知其確有必須贊成之原因、其原因雖甚多、但一言以蔽之、則爲求延長所謂臨時執政府之壽命而已、

本來臨時執政府之成立、不唯於法律上無根據、抑且並未取得西南方面實力派之承認、故段祺瑞雖謂受舉國之擁戴而爲臨時執政、然西南方面所遣派之來京代表、則除公然加以否認之外、幷拟改組臨時政府之旗幟、使段祺瑞此臨時執政府、實與廣州之元帥府、雲南湖南等省之省政府、同一性質、其所憑藉者、除地理以外、僅有一部分之特殊勢力、結果段亦不能不謀所以彌縫缺陷之方法、而酌量容納西南代表意見之問題、亦緣之而發生矣、

段氏既欲酌量容納西南代表之意見、則不能不就褚輔成及鍾才宏蕭堃之提案、加以研究、於是乃令號稱智多星之姚震實行研究、姚震研究之結果、以爲接近滇派之褚輔成及湘派之鍾才宏蕭堃、實際上幷無推翻現局之意、其最大之執著、乃不承認臨時政府足爲全國之政府、幷以臨時執政府無一對待之機關爲最大之缺點、於是乃密陳於段、謂西南代表之提議、實予執政府以發展之機會、如容納其前提、毅然實行改組、幷設一臨時參議院爲對待之機關、則西南實力派、此後即不能不承認執政府、同時因參議院之成立、過事又可使參議院負大部分之責任、實可謂一擧而兩得、段聞此言、極以爲然、因即着湯漪島澤聲潘大道等、開始與西南代表接洽、至是所謂設置臨時參議院者、遂漸由理論之時期、轉入於實行時期、而西南代表與段政府之所爭、亦另轉入於別一方面矣、

現段政府與西南代表間之意見、無形中有一致之點三、(一)根據聯省自治之原則、以立解決一切問題之基礎、(二)改組執政府、(三)此次所改組之執政府、須有對待之機關、其對待之機關、以臨時參議院爲之、其不一致之點、則有六、(一)執政府雖容納聯省自治之原則、然暫時仍不能拋棄其任命地方長官之權、而西南代表、則主張無論爲省民政長官、區民政長官、在臨時政府存在之期內、均爲具體而微之臨時執政、對於中央之臨時執政、雖須負若干之義務、然其任免權則不應屬於中央之臨時執政、(二)臨時聯立參議院之「聯立」兩字、段政府主張刪除、而西南代表則謂此乃聯治精神之表現、不應刪除、(三)臨時參議院之分子、段政府主張以指派議員、前國會議員之拒選分子、及各法團之代表充之、西南代表、則主張兼容各省區民政長官之代表、(四)設置臨時參議院之提案、由段政府自動的提出、其西南代表之提案、未提出者應不提出、已提出者則撤消之、西南代表、則以爲應就西南代表所提出者加以討論、不必再由執政府自動提出、(五)段政府對於臨時參議院之彈劾權、主張以謀叛一欵爲之、西南代表則不欲列舉、即列舉亦應於謀叛下加「及其他……行爲」之但書、以免彈劾權之等於虛設、(六)改組執政府一事、段方面主張從事實上改組、不標明改組字樣、西南代表、則主張須將改組字樣標明、最近數日來、湯漪等所召集之西河沿會議、蓋即疏通此尙未一致之意見也、

唯疏通者雖奔走甚忙、而結果究當如何、在目下則尙不能斷定、或謂疏通之結果、湘系代表或可就範、而含有滇黔代表性質之褚輔成、則因其立脚點、最近已有變遷、大有將單純代表唐紹儀之勢、恐無論如何、均難就範、此則不過可聊備一說、非確論也、但此說雖非確論、而不易疏通之情形、則可由外間之有此說而推知之、何者、以外間之所以有此一說、實由於唐紹儀今已表明不與段政府合作之意也、不過外間之推測雖如此、而包辦善後會議之政府派、則殊樂觀、以爲段政府與西南代表之間、對於根本問題、意見既無出入、則枝節問題、自不難迎刃而解、故關於本問題、無論如何、均可求其解決方法於延長會議之期中、故吾人今亦唯有姑拭目以觀其有無成就耳、

以上所述、爲善後會議中之臨時參議院問題、至一事未議之善後會議、目下何以忽視國民代表會議組織法及整理軍事暨整理財政等問題爲次要之問題、而反注重於此、外間現有兩說、一說段政府因善後會議自開議以迄於會期終了、尙未議一事、今所延長之會期、又係截至本月三十日爲止者、若不先謀內部意見之統一、則結果將仍一事不能決、而欲謀內部之統一、則必須先對西南代表妥協、故欲先解決此臨時參議院問題、以爲解決其他問題之導綫、又一說則謂、所謂國民會議條例・整理軍事整理財政等問題、段因其不易解決、故決計聽其自消自滅、唯臨時執政府之地位、則不可不亟謀保障、臨時執政府之壽命、則不能不設法延長、而謀此臨時參議院之成立、則即所以求達保障地位延長壽命之目的、但二者究孰確實、記者則不忍言、蓋以目下之情形論、前說固絕對不成立、而後說則爲中國永無統一希望之象徵也、(三月十五日)

●中山逝後孫段合作之裂痕　(孤帆)

▲停柩地點國葬立傳等問題之意見

在倒曹以前、孫段張本係同一目的、故當時人稱之曰「三角同盟」、曹倒後張作霖入津、段合肥又有非中山北上會議後、段不入京之表示、斯時孫段張之合作、仍旗幟鮮明、毫無破綻、至中山由日起程赴津之前一日、段氏忽匆促入京、就執政職、中山抵津、即停頓於津沽、於是「三角同盟」之裂痕兆矣、許士英持善後會議條例赴津求中山之同意、中山逕後以解決時局、非開國民會議不可、善後會議、只能算國民會議之預備會、不能認爲解決任何正當問題之集議、則孫段分道揚鑣之情勢益見、惟中山對段、仍未絕携手之望、故在津久之、仍不逕南而入京、孫之對段、未嘗不存多少繼續合作之希望也、中山死後、段氏即派柏文蔚與王來(內務次長)經辦喪事、國民黨中人即謂執政府過於輕視、對之不甚滿意、昨(十三)午王來與衛興武(段之侍衛武官長兼衛隊旅長)赴中山行轅、因停柩地點與民黨起衝突、王衛言停柩中央公園、恐人多、政府難負保護之責、政府方面、已指定先農壇爲停靈地點云云、吳稚暉等大不謂然、謂停靈地點、家屬有完全自主之權、政府何能干預、王衛等言、此乃執政意、某等不過傳達意思耳、吳等謂如係段執政言、段執政即謬妄、彼此言語、漸入激烈、雙方相持、幾不能下、後經人勸解、王等始允以此意回陳執政而散、刻聞治喪處今日下午已公佈指定中央公園爲停靈地點、政府方面現由章士釗許世英等、出向段方疏通、勸段不必以極小之事、致傷該黨之感情、而碍孫死後之體面、未卜能從此轉圜否、又前日段氏通電全國、飭令十二二十四日全國半旗三日之官電、至十四日始發、是各省接得命令後、只有一日或半日、表面令下半旗三日、而實際僅一日或半日、外交部致外交團通告、亦聲明請以私誼前往吊唁字樣、又前傳執政府通令十二日各官署停止辦公一天、近查是日僅國務會議停止會議、各官署並未停止辦公、因執政府秘書長梁鴻志謂、照馮袁舊例、不能停止辦公、民黨方面以中山飾終典禮、不能以叛國之袁世凱比、故認執政府對中山喪故無誠敬意、王衛之衝突之因、已種於此、而民黨方面、多數不願接受執政府之國葬、而倡議黨葬或國民葬、又孫中生革命事蹟至夥、在國史立傳中、自佔最多之篇幅、然向例國史立傳、須經政府下令交付國史館之手續、現執政府對孫交付立傳令、業已擬就將下、但民黨中人聞之、則以爲廣東政府、幷未取消、故多主張不承認執政府此項命令、然在事實上言、勢不能阻、現多數人預料此事之趨勢、將來或兩方政府各令其令、如執政府令下、則粵政府亦相繼下令交付國史館立傳、皆直接間接表示與段離違之意也、故孫逝後、民黨或將另標異幟、與段處於絕對的反對地位、惟須俟中山遺櫬移離京津、其態度始能鮮明耳、(十四日)

●孫中山喪禮詳紀

▲十五日在協和醫院入殮

醫院施行保存手術　孫中山遺體、十二日正午、遂入協和醫院、即由協和醫院醫生美人某與助手二人、施行手術、由心部徹下方外皮開割、徐徐將心臟腸胃取出、由劉瑞恒檢察病源、發見膽囊內有小核六枚、在醫學上名爲膽沙、肝部亦有瘤、此爲致命傷、當用藥水洗滌、分別另儲玻璃瓶內、劉瑞恒已將病因及症狀、作成具體報告書、日內即可公佈、復將先生腹內、加以洗滌、排除毛細血管內空氣、注入福米林「Formalin 40%」藥液、再用藥綫縫好創口、儀容如生、然後請宋夫人與公子孫科女婿戴恩賽宋夫人親弟宋子文三人入視、宋夫人與孫戴等、撫尸大痛、自遺體入醫院後、始終在旁看視者、孫戴外、尙有廣州政府侍從武官隨孫北來之李榮・李朗汝・鄧彥華・趙超・梅光培・劉季生・馬超俊・李仙根・等八人、此八人自孫罹疾後、跬步不離、昨日(十五)十時、醫生手術告竣後、宋夫人特命李等入視、李等亦泣不成聲、一時在地窖下之理科病室內、頗呈慘淡景象、

手術竣後入殮情形　遺體施行手術告竣後、院長劉瑞恒原準備醫院內舊存之美國式棺木、爲入殮之用、初檢視第一具時、孔祥熙嫌其過小、遂改用較大者、棺作橢圓形、前端微方、爲美國上等木料、上方用玻璃製成、棺之隔層、爲透明體、俾啓開上蓋後、即可瞻仰遺容、遺體着民國大禮服、足着皮鞋、內衣完全西式、戴大禮帽、雙眼緊閉、擬作八字形、遺體由馬超俊李仙根等抬入棺內、由孫科等親視含殮、諸人向遺體三鞠躬、宋夫人哀傷甚痛、孫科命人扶之出院、用汽車送回行館、聞此係小殮、俟莫斯科定製之棺運到後、再行正式大殮、

靈櫬定期移入公園　靈櫬已決定停在中央公園社稷壇內、昨(十五)日馮自由親往布置一切、準備在大殿中央築高一尺四寸小臺、放置靈櫬、再繞以銅欄、以便弔者瞻仰遺體、殿外東西兩方空地與五色土壇上、各搭蓆棚一座、作爲軍樂及來賓休憩之用、招待員分三組、每組四班、已分別派定地點與職務、十九日上午十一時、遺櫬由協和醫院移至公園時、全體國民黨員分兩行序行、隨棺執紼、京內各學校亦有數十處、赴治喪處報到、準備屆時加入、其他陸海軍隊亦遵照執政制定之禮節單派隊護送、並定於二十四日舉行弔禮、

卜葬金陵紫金山原因　據某要人所言、當民元之初、孫在南京任第一任臨時大總統時、曾與參軍某游覽金陵紫金山、甚愛該處形勝、當語某參軍云、安得結廬此處、以息餘年、某參軍當問總統如有所欲、安得不遂、先生謂、我生安得有休息之時、候他日逝世後、當向國民乞此一塊土、以安置軀殼也、然則今有此囑、蓋亦酬其夙願、現其家人及民黨同志、擬日內即派人赴甯、在該山相擇葬地云、

中山喪館素坊攝影

●孫中山病故後之天津各界　(堯日)

▲輿論約分三派

天津通信、孫中山在京病故、本埠國民黨直隸支部得訊後、當即召開緊急會議、決定辦法、(一)由省部通知本黨部常務委員、定期召集全體黨員大會議、討論善後辦法、並於是日(十二)由宣傳股派員、赴各宣講所、講演孫中山主義、藉以喚起人民之同情心、(二)由省部市部各印傳單數萬份、說明三民主義五權憲法之意義、及今後吾人應努力進行以完成中山之志願、(三)除公推駐津中央執行委員數人、即日晚車晉京參與喪儀外、所有天津黨員、均努力宣傳中山主義、俾得實現眞正之中華民國、議畢散會、是日停午、各報多紛出中山死耗之號外、全市人民腦海中、遽受一種震撼、各機關因尙未接北京政府正式通知、故不便有所表示、但已決定停止辦公一日、降半旗三日、各學校停課一日、聞駐津各領事館、今日(十四)已接到北京公使團轉來外交部通告孫中山病故之令文、決定降半旗三天、藉表哀悼、並聞民黨直隸部、擬定期舉行天津市民追悼孫中山大會、日內即與各團體接洽、大約於靈柩過津之日舉行之、黎黃陂於昨日派其秘書黎澍携帶花圈輓章等件、晉京弔唁、各機關亦於昨今兩日紛紛遣派代表、入都致祭、中山去年北上、原抱有與段張馮合作之志願、一旦溘逝、與大局有無影響、頗爲國人所急欲知者、據記者所聞、議論殊不一致、茲分述如下、(一)在野名流及同盟會老同志、均抱悲觀、其言曰、數年來孫段張三角聯盟、至執政府成立、段孫間之政策互異、隱肇裂痕、第未致分道揚鑣者、蓋因孫氏有駕馭民黨之權力、其主義亦能得多數民衆之信仰、段爲大局前途計、不得不委曲求全、而稍稍容納其政策、現在孫既作古、國民黨總理人物、頗難其選、結果必陷羣龍無首之象、段如蔑民黨主義於不顧、而爲所欲爲、則民黨必起作反段之運動、(二)現任官僚及段派人物、均抱樂觀、其言曰、善後會議、開議一月有餘、尙無成績可覩、皆爲中山主義所牽掣、今孫既死、善後會議自可順利進行、各方有以中山資號召者、今後不難自行銷滅、反段將不成問題、(三)與中山有關係者、則謂中山故去、人選誠難、但必採用委員制、以竟中山未盡之功、民黨斷不至從此消滅或分裂、則可斷言者也、所慮者許崇智林虎滇桂四派、將其爭逐於西南、恐無人能收服之、大局統一、此後渺不可期矣、記者以三派之言論互異、各有見地、故特誌之以待將來之印證、(三月十四日)

●奉張將展期晉京

字林報十七日北京電云、二三日前奉張曾電京、欲與段執政面議時局、但今已展期啓程、以待王揖唐之到奉、

王氏此行、將試向奉張解釋一切、俾其自覺無赴京之必要、直張氏近來曾有不悅安系舉措之表示、故王揖唐乃有奉行、以圖消釋奉張之不滿意也、

●奉天通信
▲奉張對於豫戰直長駐蘇奉軍之措置 (粲花)

本月十日晚、九時許、李景林張宗昌相繼謁張、未幾張作相・吳俊陞・楊宇霆・姜登選・韓麟春・張學良・王永江・等亦到、先是於本日晨、張作霖接到段執政來電、謂胡憨相爭、調停無效、徒事姑息、適成釀亂、現擬以嚴厲手段辦理、以期早日解決、擬由政府與馮煥帥張雨帥三方、各派專員、同赴秦豫、實地調查該兩軍爭鬬情形、是非曲直、禍由誰造、擬具妥善辦法、切實調停、如再頑强抗命、即由政府下令免職、嚴行查辦、以杜專橫、而維大局云云、是晚張即以該電與諸要人商、張意甚表同情、擬派張學良前往、共同考察、遇緊要事發生、就近與李景林斟酌辦理、張宗昌謂、南中善後、尙須漢卿襄贊、未便使之赴豫、似應另行派員、乃又舉薦韓麟春、討論多時、終未決定、嗣又討論直隸省長人選問題、查該問題已歷時多日、因希望此席者衆、中央與奉、意見難同、遂延擱至今、近因張氏壽辰、直省一百一十九縣公民代表十餘人來奉祝壽、謂直省災民、連罹水災、又遭兵禍、轉徙流離、不可聊生、幸蒙大帥屢施賑濟、得延餘生、恩同再造、謹代表直省數十萬災民、爲大帥祝嘏云云、張聞之甚慰、當予接見、該代表等又極頌揚鎮威軍賑務處長閻廷瑞、在直省放賑之功、謂閻能本仁者之心、爲大帥施行仁政、涓滴爲公、纖介無私、因請閻爲直省省長、張謂當本此意、與執政府商之、故是晚與李景林磋商此事、結果、張擬聯同李氏將直省公民之意、轉陳段執政、並附呈閻氏履歷官職、請予察核、如以爲可、即請下令委任、嗣張宗昌又提議三事、一爲編制軍隊問題、二爲軍裝問題、三爲軍餉問題、關於第一項、齊燮元逃亡後、所部軍隊、全行潰散、由張收撫者約二萬餘人、現擬編制三個混成旅、結果、張依允、張宗昌回南後、即着手編制、關於第二項、所預定編制之三混成旅軍隊、原有槍械、堪以應用者僅四分之一、不足之數、請由奉天兵工廠撥給、軍服一項、則須完全更換、亦須由奉天被服廠、撥給灰色軍服兩萬套、結果、張准由兵工廠撥給步槍一萬支、重砲六門、山砲十二門、迫擊砲二十四門、機關槍四十架、槍砲子彈若干、軍服照發兩萬套、統分兩起南運、關於軍餉問題、則頗費躊躇、前經軍事會議決定、張宗昌所部軍隊、由奉蘇皖魯剿匪司令命令之日起、所需軍餉、即歸中央政府撥發、或由軍隊駐在地籌措、惟政府對南下奉軍、除開拔時撥給開拔費二十餘萬外、此後一錢不名、徒由奉天撥發、亦非久計、嗣張宗昌請在津浦路加收臨時捐項、而當軍事倥偬之際、商旅大減、運輸停滯、收入無幾、杯水車薪、亦無所濟、茲議定再由奉撥墊一百五十萬、此後若無特別事變發生、即將所部軍隊、分駐蘇皖魯三省、所需餉項、皆由各該省籌給、議畢而散、李景林於十一日午後七時二十分專車返津、張宗昌上車後、旋以有重要事項、須待籌議、故未得與李督辦同行云、(三月十三日)

●十四日之執政會議
▲十四年公債條例通過

昨日(十四日)星期六執政會議、仍在吉兆胡同段宅舉行、外沈內龔財李海林法章陸賈(吳光新未到)教馬農劉交鄭(葉恭綽病假)均列席、十時三刻開議、段主席、梁秘書長(鴻志)報告各項重要文電畢、次由外長沈瑞麟報告國際勞工大會會長陸徵祥來電、請迅撥經費、以維國際信用云云、議決由財政部迅速籌撥、次財長李思浩提出十四年公債條例、當經通過、次內長龔心湛報告、該部次長王耒奉令籌備孫文飾終典禮、及與孫宅洽商接洽情形、議決由該部妥愼籌備、次段報告、輔威上將軍前陸軍總長段芝貴、歷官中外、功在國家、今聞遽逝、良深悲悼、應如何撫卹之處、請討論云云、議決明令優卹、並交陸軍部查照、次財政部又提出鹽務學校畢業學生用途辦法、一致通過、次教育次長馬叙倫報告、本部王總長(九齡)已允於下星期一(十六日)到部就職、從此最高教育行政機關負責有人、全國教育、必能日見起色、本人得卸仔肩、至深欣幸、今日爲最後一次之出席閣議、特向同人告別云云、最後議例案數起、十二時三刻散會、公布例案、附錄於後、㊀議定外交部特派浙江交涉員王豐鎬免職、另候任用、遺缺以程學鑾簡任、㊁內務部提議、擬請繼續開放北海、組織董事會、公同籌辦、議決照辦、㊂財政部提議、膠濟路材料免稅案、應否准予酌展期限、議決展期一年、㊃議定簡任陶珙爲全國紙烟捐務總辦、㊄議定福建烟酒事務局局長金振中免職、遺缺以郭煥簡任、㊅議定察哈爾烟酒事務局局長李祖夔辭職照准、遺缺以孫澐簡任、

●法使抗議新公債之大意

政府擬發行十四年內國公債、以庚子賠欵德國債票作抵一事、法使館方面、對於此事、已經照會外交部、並函達總稅務司、其大意略謂庚子賠欵之德國部分、已成關餘、而關餘則非先得各關係國之同意、不能發放、(其原因蓋由海關進項中所有停止用作還付庚子賠欵某某部分本息之欵項、應照約視作關餘、以爲抵付一九二一年以前外國借欵之用、故外國借欵對於一切關餘、享有優先之權、自不能偏重內債、而置此權於不顧、其一九二一年以前之內債姑無論、即一九二一年以後之內債、亦不能以關餘作抵、蓋因外國借欵倘不握有對於關餘之優先權、則中國即可隨意將凡因前後債務消滅或借欵還淸而騰出之關餘、自由留爲償還內債本息之用、而以中國普通進項、作爲久不付息外債之抵押品、其結果必不能應付其本息、足使中國在外國之信用、至於完全泯滅云云、同時該照會並提及民國十二年十月間、各關係國對於以關餘作抵內債之辦法、業已提出抗議一事、請政府加以注意、

●使團注意導淮款項

字林報十七日北京電云、聞華洋義賑會導淮欵項之爭執、已爲使團所注意、將於下屆會議時討論及之、此蓋因上海華洋義賑會態度、認該欵係從海關附捐中直接撥交、而非北京華洋義賑總會所撥故也、

●進行中之浦口商埠借欵

中法浦口商埠借欵一萬五千萬元、原已交過五千萬、惟因欵到手、即用於政爭、故埠務上並未得何項益處、後又因中法銀行擱淺、法國方面不能履行合同、我國要廢約、法國要退還墊欵、爭持許久、仍未解決、及江浙事起、商埠督辦吳鴻昌再與法國商量取消合同、付還墊欵、法國初不允、後經齊燮元一再疏通、法國始允、而現時經盧永祥保薦之商埠督辦吳宗濂、彼時介紹香港英僑白傑於吳鴻昌、謂白能拉攏英倫借欵一千五百萬鎊、齊燮元甚喜、召白至寗、每日至供給食宿費二百元之多、後齊敗、白回港、遂作罷論、此已往事也、最近吳鴻昌到京、曾將此事始末報告與現當局、請政府進行、現當局令其草一節略呈核、即交外交財政內務農商四部核議、吳一面電致香港白傑、令速來京、而同時盧永祥方面亦保介紹人吳宗濂爲督辦、現據白傑來電、準於日內啓程來京、吳宗濂吳鴻昌遂先後赴寗、候白到寗接洽、至於條件內容、仍根據中法浦口埠借欵原案、略爲變更、額數仍爲一千五百萬鎊、白傑原要求八二交欵、酌改八四、利息原要求八釐五、酌改七釐五、內容大概如此、

●交部擬維持政記輪船公司
▲派員與奉省長協商辦法

安東政記輪船公司、因受經濟之逼迫、擬售與日本南滿公司之消息傳出後、交部已派陳漱六氏赴奉、與王永江協議救濟之法、頃聞陳氏抵奉之後、即電招政記公司總理張本政赴奉、詢商一切、張謂、因公司於去年損失極鉅、債臺高築、勢將破產、累上書懇政府救濟、而政府又不稍予顧惜、是故此次之出售、實迫於不得已、王永江詢以刻間有無挽回之餘地、張答雖未正式簽字、而政記公司若無他項資財之接濟、則非出賣輪船不可、結果、着政記公司暫緩簽字、備具理由書、聲明經過困難、詳開財產條數呈部、俟陳漱六回部後、協商辦法矣、

●鹿鍾麟派兵剿匪
▲古北口土匪竊發 ▲京汽車徵發原因

京師警衛總司令鹿鍾麟、十一日接駐古北口韓團長急電、報告該處匪情、異常吃緊、當以該口爲京畿重地、即日派韓旅長率手槍隊二百名、連夜僱用汽車、裝運前往堵剿、以固京畿治安、茲將此次派兵剿匪詳情、披露如下、㊀駐口韓團長眞日告急電、現有大股土匪、約二千餘名、思欲闖進口內、肆其騷擾、來勢極猛、祈速飭幹隊乘汽車火速來口、以便協力堵剿、㊁鹿總司令覆韓團長電、現已着韓旅長准於今夜十二時、率手槍隊二百名、乘汽車馳赴貴處、希即接洽會剿、務絕根株爲盼、㊂韓旅長到口後、文日報告匪情電、昨晚八時奉令即率師旅手槍隊二百名、於是晚十時、由京僱用汽車出發、沿途道路崎嶇難行、至本日午時先後抵口、當據韓團長面稱土匪約有二千餘名、出沒無常、現竄入白馬岡西營一帶、距防約五六十里等語、職當即一面嚴加警戒、一面派探偵查云云、㊃鹿總司令致韓旅長催其放回汽車電、文電閱之甚慰、惟汽車一項、久滯口上、需用浩繁、除本軍汽車留用外、其餘商家汽車、一律放回、以便維持商家營業爲要、㊄韓旅長報告匪情及放回汽車電、頃據探報告、匪首榮三點白閻年王一夥內、有女匪一名、係楊天錫之妹、約有二千餘人、有槍者三分之二、現聞援軍到防、分竄邊城之哥白山子一帶、距防百餘里、尙有一小部、仍在白馬雒附近逗留等語、此等流寇、出沒無常、剿除似屬不易、至商家汽車已遵諭放回、除發車夫按日飯費外、所有車價、均未發給、請由部給領云云、

中山靈席攝影

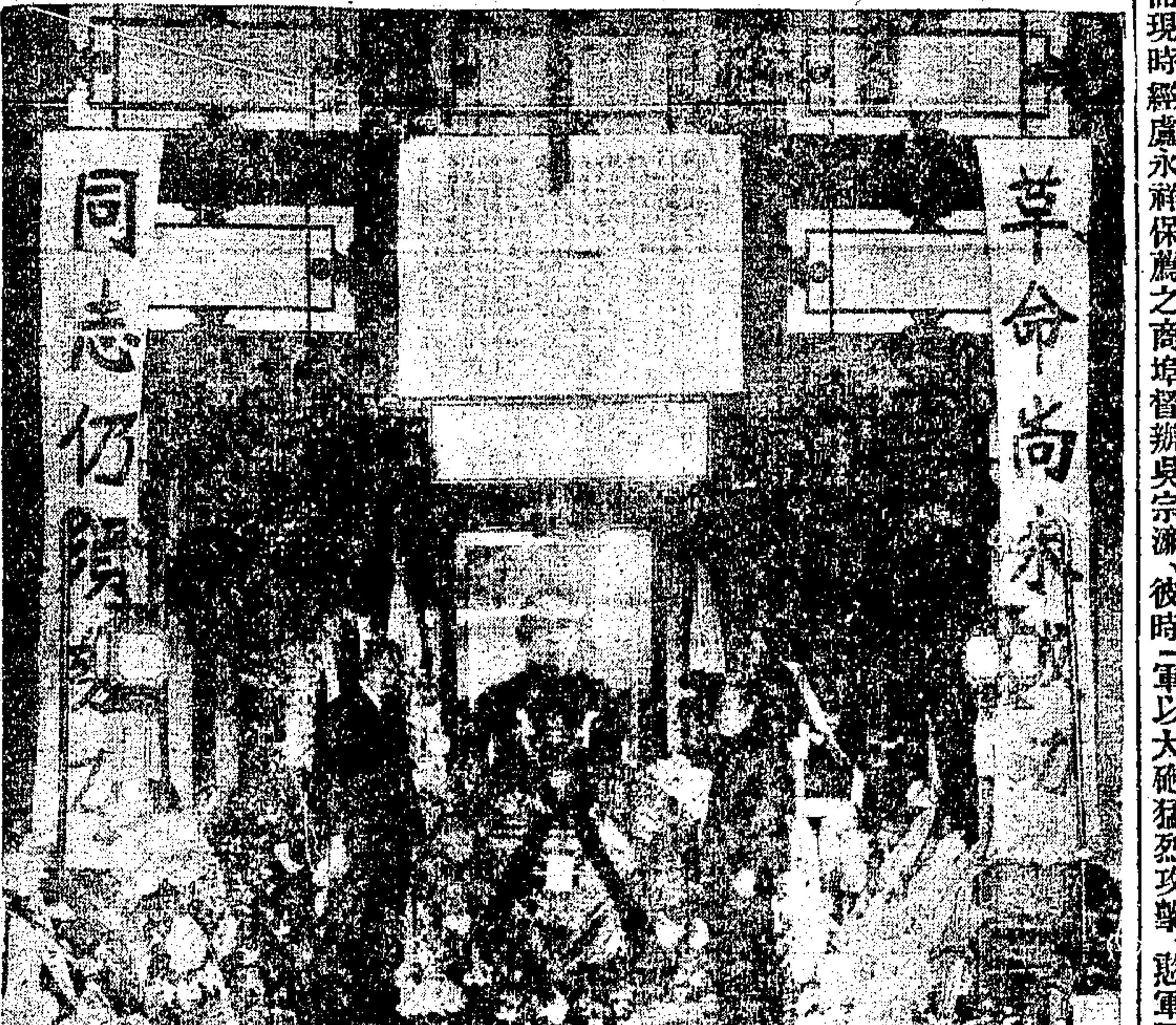

北京同生照相館攝

●豫戰已向洛西進展
▲陝軍勸電驅劉

自胡憨開火以來、隴海路鐵橋電線車輛等類、所受損失殊難數計、茲摘錄電訊如下、㊀石占鰲第一電、泰日胡軍以大砲猛烈攻擊、憨軍不支、向洛陽退却、胡軍乘勝追擊、岳師長維峻同日佔據洛陽、胡督辦於泰日下午十二時、由前綫回鄭州原防、㊁石占鰲第二電、泰日下午五時、胡督辦佔據洛陽、憨軍向西退去、卦洛陽一帶戰事已經停止、胡駐鄭未動、地方尙安謐、㊂據軍事照料委員辦事處電稱、胡督辦於佳夜返鄭州、灰晨已回開封、洛陽方面由師長辦理善後、聞此次戰事、劉鎮華身中兩彈、與憨玉琨同時偕逃、不知避匿何處、踪跡不明、張鈁亦於是日逃竄、現西平一帶、由陳師長文釗親往布防、㊃據隴秦豫海黃督辦電稱、營業處電報、洛河三十法尺長鐵橋、有一節被火藥炸毀、孝義及洛陽東車站間、戰事仍未停止、洛陽橋被炸之處、現已暫加保固、仍可通車、即最重之米加度機車、亦得以通過云、㊄鄭州汴洛路局電稱、各報館均鑒、本路洛陽鄭州間客車、業於昨日(十二)起恢復、照常售票、特電達、汴洛局元、㊅據鄭州陳文釗師長靑電稱、和尙橋蘇橋之間、前被拆斷、商電及路電綫數十根、當即飭工修竣、並派隊乘車游擊巡視、以資保護、

汴洛一帶、截至十日止、孫胡兩軍逐漸進逼洛陽、是日下午、汜水滎陽各方面、憨軍死戰力竭、小半數竄入河北、大多數均投降胡軍、於是岳維峻得後路集合之應援、遂得突破黑石關、長驅而入、本十一早未明、始將洛陽完全佔領、現岳維峻更進而西、本日可達澠池、劉鎮華在南路督戰、與憨玉琨分離兩截、敗績後趕早收拾精銳、擬由前敵回搶陝州、與後路接應、以便退入潼關固守、目下觀音堂一帶、或有大戰、南路胡軍自九日起、由登封小道、抄過龍門山、直迫宜陽、劉鎮華因腹背受敵、已將隴海路東段軍隊向西撤退、縮小防綫、命張治公駐澠池、憨玉琨扼澗水、本人則退駐陝州、目下雙方軍隊、均在休息中、三數日中、當不致發生劇烈戰爭也、

國民第三軍司令部得劉鎮華自觀音堂致孫岳元電、係由太原轉到者、原文千餘字、大意略謂、自我兄到豫後、屢電調停、以道途梗塞、迄未谷復、昨日轉到眞電、捧讀之餘、彌愛國之誠、溢於言表、現已遵命、將所屬軍隊、退至陝州及澠池一帶、聽候處置、日前在黑石關戕傷軍使二名、無任歉仄、已飭前方嚴行查辦云云、

陝軍派別、異常複雜、去歲二華戰事起後、馮子明馬靑宛等渡渭激戰、田玉潔楊虎臣遲延未發、以致馮馬失敗、演成二華慘禍、此次豫戰起後、渭北各將領均感前次失敗歷史、知非聯絡一氣、不足以收指臂之效、業於前次在三原各派代表、開一軍事聯席會議、共推陝北鎮守使井岳秀爲領袖、領銜拍電中央、驅逐劉鎮華、茲錄原文如左、本月二十四日、劉鎮華率部赴豫、助憨作亂、反抗中央、不惜糜爛桑梓、破壞大局、彼既棄職越境、已自失其陝督資格、陝人亦即不能再予承認、本日公呈段執政一電、文曰、北京段執政鈞鑒、國步更新、政局始奠、善後會議、滂海顒顒、頃奉鈞座豪日通電、聲明開會期間、各省軍事行動、一律停止、仰見德意、遐重和平、凡屬血氣之倫、應如何感激遵守、保護地方、以待寵容擁席、解決一切、乃憨玉琨以鎮嵩軍師長資格、盤踞豫西、中央撤防之命令、視如弁髦、政府委任之官吏、疾若目釘、跋扈恣睢、已覺可怪、而陝督劉鎮華、竟復棄職越境、反抗中央、破壞大局、包藏異志、其智飾譎詐、或足淆惑聽聞、而奸狡陰狠、彰明較著者、竊敢爲鈞座、瀝陳數端、去歲國軍反旆、全國一致擁戴鈞座、劉氏則通電護憲、不遺餘力、迨陝軍將領、一致促勸、乃始表面擁戴、暗持兩端、幾令洛陽死灰復燃、所謂陽奉陰違、首鼠騎牆者、此其一、鈞座初躬大政、首任豫督、乃憨玉琨輒妄標自治軍名義、大招土匪、委任督長至一百餘員、遂釀成今日豫西糜爛之局、然憨之敢于如此猖獗者、皆劉氏所指使而利用之也、所謂反抗中央破壞和平者此其二、豫西防地不過一隅之爭、現均電明中央、自應靜候解決、乃劉氏不加制止、反親率部往助、力圖擾亂豫局、所謂棄職助暴包藏禍心者此其三、彼既躬冒不韙、國人皆知、而臨去佈告、又稱電明中央、前往洛陽、視察防地、夫陝督察防、可至豫省、將豫督察防、亦可至陝省乎、所謂詭譎變詐淆惑聽聞者此其四、日前臨去、復强借商民三十萬元、勒令一日繳齊、又因拉車索欵、將長安知事李居義左腿打折、婪索威迫、其橫如此、綜此四姦六惡、皆其最大著名、確然可證、至其報效賄選、縱兵殃民、任用私人、搗亂議會、交通外匪、賄賣差缺、種種劣跡、不勝枚舉、總之劉氏在陝、旣大肆其淫威、而爪牙羽翼、蓄養已成、更思擇地而棲、擇肥而食、猶欲以謬巧之詞、罔欺鈞座、愚弄吳帮辦、淆亂豫陝兩省之民、又如此其譎且險也、顧彼既不惜以桑梓作戰場、陝人亦只好自殘其桑梓、惟豫陝接壤、事變無常、彼或勝則捲土重來、敗則潰兵西竄、陝局前途、隱患尤多、岳秀等分屬軍人、駐防陝境、迫於各界呼籲、未便袖手旁觀、玆擬率部、駐防潼華一帶、以備非常、而保關輔、除吳帮辦即日開拔前往外、應請鈞座明令免去陝督督辦之職、俾陝豫兩省之民、咸曉然於國家名器、非假託者所得濫膺、而其他守土者、亦不敢再有越職好亂之舉、以後鈞座威柄在握、政令風行、庶全國可得而理矣、岳秀等爲尊重和平、保衛地方起見、所有駐防潼華、暨懇請免去劉氏督辦名義如下情、理合激切、謹電以聞、道遠音艱、不盡區區、伏乞睿鑒、裁奪施行、陝北鎮守使井岳秀・陝西陸軍第三師師長兼第一師師長田玉潔・旅長麻振武・衛定一・楊彪・侯保傑・馮毓東・康振邦・王文秀・燕廷佐叩、勘印各等語、理合電達、統祈均鑒、一致主張、聲罪致討、無任禱荷、井岳秀・田玉潔・率同前列各員名同叩勘印、

●胡孫兩軍入駐洛陽之經過
▲憨劉兵敗之原因 ▲吳新田有拒劉回陝說 (虛)

開封通信、胡憨兩軍自鞏汜血戰後、勝負大判、前數日胡部及孫岳第三軍、會攻黑石關、旋即入據洛陽、聞者每疑消息過早、新聞紙亦不欲率爾登載、是皆根據京電之誤也、實則劉憨西竄、胡孫入洛、事實俱在、確鑿可證、至此役兩軍入洛之經過、想爲閱者所欲聞、特爲簡明彙誌如下、㊀憨軍致敗之原因、憨之必敗、原因甚多、其顯著者、如自滎陽退汜之後、憨氏是時在後方指揮、傳令胡軍岳部如來逼迫、可暫退虎牢關、扼險設陣以待、憨部某旅長譯電時、誤爲退扼黑石關、遂兼程督軍西退、棄虎牢不顧、虎牢距黑石幾百里地、胡軍乃不折一兵、盡收其防線、憨軍險要全失、三軍十五混旅、遂會同胡部、佔據虎牢、直攻黑石關、憨氏在洛聞訊、氣憤塡胸、召某旅長斬之、並殺一團長、以償貽悞軍機之罪、黑石關既不能守、洛陽民團、遂乘時聯合在後方之憨部軍隊譁變、憨劉乃倉卒西逃、㊁胡軍得勝、既如前述、然憨部離洛一日夜、胡部方纔進城、一則慮其有伏、次則恐憨死戰、轉使本部實力消耗、難以爲繼、胡待部下較佳、孫岳派隊持白旗勸雙方停戰時、憨軍彈斃執旗者、胡憤甚、士兵陣亡、胡臨陣督戰、輒爲慟哭、部下受此作用、故殊死戰、㊂洛陽現駐之隊伍、爲第三軍十五混旅(即中央老十五混成旅)現紮西工、三軍第二師司令部、即設與佩孚所建之廣寒殿(吳築以閱操者)內、岳維峻部、分駐城內外、統有大兵三四萬人、㊃憨劉敗後之行踪、此次偕憨劉同行者、尙有前此調停戰事之張鈁、張受劉氏力挽、允任副司令、未兩日而洛陽陷、憨劉西退至新安澠池後、(均隴海路西線站名)意圖由西連絡南路各隊反攻、因憨軍之在南路者、尙未完全失敗也、詎胡軍別隊、已繞道攻取觀音堂、截其歸路、劉憨無法、相率退軍繞道嵩山暫時駐紮、現仍在嵩境也、聞憨氏已氣成瘋病、劉氏有被吳新田拒絕回陝之耗、劉氏現極懊喪、刻下憨劉雖欲復仇、然區區南路之衆、已成驚弓之鳥、以大勢察之、不日均當繳械歸降矣、㊄胡孫諸人之態度、及其行止、胡氏已於孝義鎮、遄回汴梁、此次胡氏亦未親至洛陽、胡軍入洛、僅岳西峯史可軒等十數員將領、孫氏所部、雖已駐洛、孫本人現尙在鄭、何遂此次由保定大名府一帶、率師來鄭、留鄭僅三日、茲聞洛陽已下、已退駐新鄉、以符孫氏始終調停之旨、聞胡督現亦以憨軍已敗、易於轉圜、故態度亦頗和緩也、

●長哈車中捕匪記
▲擊斃著名巨匪占中山王貴雙龍丁俊峰 (梅)

長春通信、日前下午十二時、由長開往哈爾濱之第八次小票車、行至二道溝站、(即寬城子)照例陸軍稽查處人員上車盤查、被某稽查員發見濱江道屬著名巨匪占中山王貴瀋陽著名巨匪丁俊峰外號雙龍者、同在車上、該稽查員即電知護路軍警上車兜拿、丁匪見勢不佳、先行開槍、將某稽查員軍帽擊落、幸未受傷、軍警見車內旅客甚多、不敢開槍還擊、僅將車門堵住、相持約一小時、嗣由俄車長商之俄站長、將該節火車剩下、鎖閉車門、用軍警包圍、丁匪知事急、越車窗竄出、當場被車外軍警用槍擊斃、王匪不肯外竄、據車隅持槍自衛、雙方相持之天明、車內乘客恐雙方開槍、難免發生危險、羣向王匪環求自首、免傷無辜、王匪見丁匪已死、車既被圍、度勢決難逃脫、若再相持不下、勢必傷及旅客、一時天良發見、遂用手槍自戕、王匪既死、各旅客將其屍身並手槍、一併由車窗擲出、軍警乃啓車門放出乘客九十餘名、命搭大票車赴哈、

●孫中山逝世後之皖訊
▲黨員之唁電與籌備追悼 ▲各學校輟課一日

安慶通信、孫中山先生在京逝世、皖垣官廳方面、十三日下午始得政府通電、下半旗誌哀、在皖國民黨黨員、得信較早、十二日上午、即接上海黨總部來電、當即召集各同志討論籌備追悼事宜、議決先行電唁、旋由黃夢飛起草電稿、次日脫稿、經各黨員通過拍發、㊀北京鐵獅子胡同孫哲生先生鑒、噩耗驚傳、喪我國父、無涯之戚、寗獨我公、尙冀節哀繼志、以安在天之靈、而慰羣倫之望、謹唁、安徽同志公叩寒、㊁北京鐵獅子胡同汪精衛・張溥泉・吳稚暉・楊滄白・謝慧生・凌蘆安・鑒諸同志均鑒、總理凶問到皖、市民雨泣、黨員震越、罔知所措、竊念總理手造邦家、弘烈未竟、纘述光大、責在後死、諸先生躬膺付託、冠冕羣倫、弘濟艱難、惟賴協力、臨電不勝哀痛迫切之至、安徽全體黨員泣叩寒、㊂上海環龍路四四號、中國國民黨鑒、天降鞠凶、喪我國父、柱傾維裂、薄海震驚、黨員尤哀痛失措、飾終大典、善後諸端、乞隨時明示、安徽全體黨員泣叩、寒、至於追悼會之籌備、自非尋常可比、擬俟王揖唐回皖後、請其擔任籌備主任、政務財政警務各廳處長副之、其餘簡任職各機關長官爲襄贊、各法團各公團之領袖、均爲指導、將來開會地點、擬設省議會內、以符孫先生主張民治之至意、應如何分股進行、及各項辦事手續、尙須另行開會支配、上述乃黨員方面之情形也、教育界方面、各學校接到公電後、各校齊集省教育會討論辦法、遂定於篠日輟課一日、并由教育三團體拍電問唁、電文曰、「北京孫公行轅鑒、侵電驚悉中山先生逝世、國失元勳、普天同悼、各校謹於篠日輟課一日、以誌哀忱、先此電唁、安徽省教育會、學校聯合會、學生總會叩鹽」、

●粵省籌備中山哀典續聞 (星星)
▲哀典委員會第一次議決案 ▲廣東大學舉行哀悼式

廣州通信、孫耗到粵後、各要人即組織籌備哀典委員會、議定哀典條目及其他事項、記者已詳昨日通信、茲悉該會於昨日(十三)下午三時半開第一次會議、議決九案、㊀設祭堂於省長公署、凡在省文武職員、荐任以上、由十四日起、至二十日止、每日上午九時至十時、到堂致祭、㊁由大學校教育廳通告、無論國立公立私立各男女學校教職員學生等、均男臂纏黑紗、女襟綴黑花一月、㊂關於中外唁慰文件、逐日由委員會通告宣布、㊃追悼大會會場、定高等師範學校、(即廣東大學)㊄追悼日期、十七日軍政界及外賓、十八日農工商界、十九日學界、㊅追悼會佈置、由大本營・省長公署・外交部・各總司令部・中央黨部・大學・公安局・各派專員辦理、㊆各機關軍隊、自設祭堂、由十四日起、望祭七日、㊇由大本營通告前方各軍隊、激勵軍心、墨絰從戎、㊈由中央黨部向國民宣傳、大本營秘書處、已於十三日晚間、將是項議案、通告各機關矣、

國立廣東大學、於十三日午十一時、在大禮堂舉行哀悼式、全體員生數千人均到、後至者無容身地、上自學長教授、下至校役聽差、均纏黑紗或綴黑花、四圍空氣、頓現悲慘現象、正中掛孫氏肖像、上方圍以黑巾、哀悼議式如下、㊀集合、㊁校長宣布哀典、代理校長褚民誼登台宣布、語簡音悲、聽者懍然、㊂立敬、㊃默哀、(三分時)俯首閉目、肅然無譁、各人心中、均以爲已到別一世界矣、㊄向孫相行鞠躬禮、㊅散會、(三月十四日)

●浙省解嚴後之衛戍

浙江督辦公署、現已取消戒嚴令、嗣後地方防務、概由各地軍警長官負責、至各地戒嚴司令部裁撤人員、應即一律資遣、以清手續、並訂本省陸軍衛戍條例十八條、分發各屬遵照、其大要如下、㊀每一衛戍地之駐在軍隊、均應負衛戍之責、㊁每一衛戍地之高級資深軍事長官、爲該地之衛戍司令官、並設衛戍副官一二員、㊂衛戍司令官對於警備上認爲必要時、所有該衛戍地內之地方官廳、水陸警察、均應受其請求、力予援助、㊃各衛戍地之衛戍司令官、除省城由督辦兼充、或令委某一師長兼充外、其餘各地高級軍官、均按本條例呈報施行、不另分別令委、㊄衛戍勤務、以衛戍衛兵及稽查隊行之、所有衛戍地域、亦爲規定如下、一省城、二寗波、三嘉興、四湖州、五五夫、六紹興、七平湖、八衢州、九蘭谿、十嘉善、十一楓涇、十二長興、十三泗安、十四海門、並聞省城衛戍司令官一職、孫督辦鮮暇兼顧、擬委陸軍第二師長盧香亭充任、日內即可下令、

元昌 三洋涇橋東棋盤街中 此移
歐美呢絨嗶嘰 精製中西服式
三月拾八日開幕

上海石路中市
大昌 綢緞局 春季
大減價 八折 三十天
三月十四日起

合組醫院 改訂診章
本醫院邀請二位組織大規模歐美各國醫術最有名望經驗之醫生 …… 內外科 小兒科 婦科 X光 太陽燈 ……
上海三馬路 …… 電話中央二二〇四

上海 日夜銀行
定期存款(銀洋一律)
三個月 週息七厘
六個月 八厘
一年 九厘
二年 一分
三足年 一分一
四足年 一分二
五年半 照本加
表對給息(即對本對利)
電話總室 六百零六 六百零七
愛多亞路大世界隔壁 辦事時間上午九時至下午七 點

諸位同胞要購上海貨請托代辦公司既便宜又迅速更穩妥保險尤硬注意
本公司爲利便內地紳商探辦物品特設代辦一部 …… 上海四川路 …… 代辦公司總經理府主啓

訂婚妙品 交際必需 外國鑲嵌 比衆不同
美金鑽戒
…… 每只七元 …… 每只五元 …… 每只四元 ……
亞司倍公司 Barton Co. ……

◉我國電影業之弊病

今日我國社會對於電影之需要、漸形增加、以之電影事業、乃得發展之機、雖然、若謂中國電影事業、已臻發達時期、則愚竊未敢以爲然也、電影公司之創設、日增月累、影片之出映、又蓬勃不已、然考諸實際、則電影公司先後成立者雖有數十家、而或則成立之初、即攝一二片以應時、旣即肢於外觀、誇張聲勢、以圖外界之投資、而當事者、又溺於酒色、公司殆有其軀殼、不復有其精神矣、或則公司內部、忙於權利之爭、訟於法庭者有之、因爭執而瓦解者亦有之、其能始終進取不懈者、曾不多覯、而於影片出映時、其初雖特廣告之力、博得社會一時之歡迎、迨第二第三次開映時、遂無復有人問津矣、試思我國今日自製影片、亦不可謂少、而能永久得社會之歡迎、百看不厭者、能有幾何、凡此俱我國電影界人士、所未可自滿者也、

孔子曰人之患在好爲人師、而今日電影界之弊病、即在於此、譬如有一影片公司、其初合甲乙丙丁等而爲股份公司、而甲爲總理、乙爲導演、而丙丁無可以炫人之名目、始尚相安、嗣則竊得皮毛、即各自分離、另立門戶、而人才與資本之是否充足不問也、但求取得一總理等之好聽名目、即自以爲可以驕人、至是新創之公司、固以資力薄弱而無足爲、原有之公司、亦以分崩離析而大受影響、阻礙發展之機、且我國影片事業、就資本人才言、均極缺乏、設幷此薄弱之資金與少數之人才、而再四分五裂之、其爲失敗、意中事耳、故今日影戲界第一之要義、即在集中資金人才、宜爲電影界大局計算、不可徒爲個人名利計、如是始可成就一比較的可以自立之影片公司、乃可運用其資力與人才、攝成較佳之影片、博得社會之美譽、以引起資產家投資電影事業之信仰耳、(延年)

◉李却留髮之趣聞

李却白泰爾姆斯 Richard Barthelmess、爲電影界著名生角之一、歷演「賴婚」「殘花淚」「死仇」「熱血巾」等片、觀者莫不驚嘆其藝術之高、去年李却新攝之片有二、一爲「圓顱英雄」(Fighting Blade)、一爲「同學」(Classmates)、攝「圓顱英雄」時、李却飾古英雄、因須與劇情及時代吻合、特留髮數月、自覺與時尚特異過甚、所有一切社交宴會等、槪行謝絕、燈紅酒綠、他人歡笑於舞場酒肆間時、李却獨困居家中、其犧牲誠非鮮矣、迨全劇將攝畢時、其母校Trinity College舉行同學大會、李却不能復忍、請於導演、將所有未攝各幕、日夜趕演、至開會日清晨二時、始行攝畢、時正午夜、店肆俱已休業、遂電話招理髮師至攝影場內、剪去長髮、煥然一新、以致出攝影場時、門役不識其爲李却、竟阻止之、及解釋明瞭、始得趨至車站、忽忽赴會、其樂當何如哉、至「同學」一劇、中多描寫學校生活之情形、饒有興味、今年新片、業已開攝者、爲「新玩具」(New Toys)、及「歌舞容」(The Song and Dance Man)二片、李却之妻梅麗海女士Mary Hay亦加入攝演「新玩具」一片云、(王大可)

◉夏令配克新片之紀聞

夏令配克於本星期二起、開演新片Vanity Fair(譯名女拆白黨)、導演爲休珂斐琳 Hugo Ballin、其妻梅白斐琳 Mabel Ballin 爲主角、是劇採自Thackeray之名著、而其選擇之法、則頗饒興趣、因特記之如下、以便我國影片公司之採納、休氏於未定製是片之前、問愛觀彼之影片者、詢以願我攝何片、休氏之意、原不望答覆之多、以爲數百而已、孰知竟達數千之衆、其中意見自不能一致、然泰半皆以攝製 Thackeray 之小說 Vanity Fair 爲請、於是即決計攝演是劇、迨影片出、果轟動一時、且稱爲是年巨片之一、此片中之演員除梅白斐琳女士外、尙有許多名角云、(默)

◉滬城義學演劇籌欵訊

城內虹橋滬城義務公學、定於月之二十一號、假座小西門口少年宣講團演劇一天、以資籌欵、特請富有新劇經驗之顧肯珍・姚家瑛・翟雪痕・王嶰聲・敘西閒・鄭天梅諸君、合演日戲「郎情似水妾意濃」、(一時至六時)、夜演「沾泥絮」(七時至十二時)、入座劵分一元及二角二種云、

◉寶玉哭靈中之龍舟曲(一)

「紅樓夢」一書、爲有清絕妙之傳奇、寫在情字上描寫心思之細、直逾毫髮、哀感頑艷、兼而有之、讀之最易著迷、誠勿愧爲言情舊小說之巨擘也、書中之主要人物、自屬怡紅公子、與瀟湘館主、次則係金陵十二釵也、(如寶釵・晴雯・襲人・熙鳳・紫鵑・雪雁・秦氏毬二姨及尤氏姊妹等)、是故梨園編纂紅劇、多着眼於彼儕之風流韻事、其著者、若梅蘭芳之「黛玉葬花」、「千金一笑」、(即晴雯撕扇)歐陽予倩之「寶蟾送酒」「饅頭菴」、「王熙鳳毒設相思局」、醞釀紅氍毹上久矣、廣調之紅劇、計編有十一闋、如「石頭記」、「再續紅樓」、「瀟湘琴怨」、「黛玉葬花」、「黛玉焚稿」、「黛玉歸天」、「寶玉怨婚」、「寶玉哭靈」、「寶玉逃禪」、「私探晴雯」、「離恨天訪妹」、等是也、播諸管絃、無不哀感動人、頃覓得一「寶玉哭靈」龍舟歌曲本、(龍舟歌、予曾於本報本埠增刊上、述之綦詳、茲不縷贅)纏綿悱惻、情文幷茂、以視劇本所唱者、洵有天壤之判、爰節錄曲中佳句如次、藉資研究、

「……悲風背起雁南翔、默坐怡紅暗悔傷、虧我寶玉不才結下這段冤孽賬、無端情海惹起波狂、怎料恩愛親親成了異路、此生長與妹你參商、今日好似縛繭春蠶絲未脫、空勞假鳳憶虛凰、可憐你小少零丁悲失恃、所以風塵飄蕩實悽凉、迫得倚靠單親赴渭陽、我與你夜同衾枕日同窗、只望木石有緣成却夙愿、二人魚水地久天長、事因鳳姐不情設下這條連環計、移花接木將李代桃僵、因此鵲巢鳩占頓成虛望、至使林家表妹爲我飮恨身亡、聞得你臨終重將我寶玉叫、知你滿懷愁緒鎖住湘江、深恨金石姻緣成了我病狀、愛河欲渡苦斷慈航、今日負心兩字眞難贖、累得你孤魂淪落在異鄉、想必係夙緣未種三生石、抑或你紅顏薄命犯了天狼、正是白璧雖回生死憾、艮爐空爇返魂香、却怪花神欠公道、无福芙蓉禍及海棠、柔腸百結添惆悵、巫山雲雨隔斷瀟湘、今夕孤院寂寥空悼玉、不若向妹你靈前哭訴我這一段衷腸、(光磊室主)

◉外劇叢話(二)

歐美優伶、資格甚高、大學畢業、始能學之、日本有名優伶、亦多博學之士、如高田實及伊井蓉峯、均畢業於帝國大學、川上音次郞、亦留學於西洋、此外高等師範畢業者、亦有數人、極低之程度、以中學出身爲止、我國優伶、多不識文字、即小叫天孫菊仙等、聲調有餘、而學問不足、故雖有好脚本、仍不能有好劇也、

西洋劇重表情、我國人演之、實勝日本人、前東京某座、演「熱淚」一劇、係羅馬時代之事、東京各報劇評中、皆有微詞、後我國留學生組織之西會、亦演此劇、大受東京各報之讚美、且謂高出某座之上、彼爲伶人、我爲學生、學生而勝伶人、殊非易事也、

世界各國之劇風、以法蘭西爲最盛、其優伶之程度、亦甚高超、演戲之宗旨、非特爲觀者之娛樂、且能爲惡社會痛下鍼砭、良因法人喜言急進、皆以觀此等戲劇爲愉快也、伶人聲價、有日給一萬法郞者、可謂豪甚、我國演戲、多與風俗酷似、不惟我國、即西國亦復如是、西人游歷一國、必先觀劇、以知其風俗之大槪、

西人入劇場、須穿禮服、女人亦必脫帽、於此可見演劇之高尙、洵非他種娛樂可比也、

法人以嗜劇故、劇場林立國中、終年無間斷、夏日觀劇、因礙衛生、特設於公園等處草地上、名曰自然劇場、納凉而兼觀劇、別有風趣、

日本新派劇之發端、僅三十餘年、賴有一般文士爲之監督提倡、近十年來、始漸發達、所謂新派名優、多係少年失學、性嗜演劇、其技能半屬天賦、一登舞臺、即得高譽、乘暇研究文字者、亦不乏人也、(潔生)

◉尙小雲之藝術

尙小雲、今茲滬奏技、已一旬餘矣、最近六七年來、小雲之藝名突起、雖然、余以爲小雲特長之點、妙在嗓音淸亮、內行所謂本錢充實也、但其使腔行調、工於剛而不工於柔、每至歌時、走高音處、則高挺過人、幽靜之餘、耐人有味、其走低音處、則拙於柔細、即使偶爾使之、亦近於雕琢、不能發諸天籟自然、此等溫柔淸麗之歌、求諸近時、自推綴玉軒主人、首屈一指、(石頭(陳德霖)老矣、瑤卿爲烟霞所累、嗓音失潤、)次則玉霜、然小雲之發音、果不能於柔細歟、余曰否、不過余以爲此語、非眞知小雲之言、要知小雲技術之重點、仍偏重於聲、更進一步論、小雲之聲色、則工於演靑衣戲、而不工演花旦戲、蓋小雲之色、淸癯且冷、小雲之聲、剛勁而亢、以演凛若冰霜之靑衣戲、極其對工、以演溫柔流麗之花旦戲、宛若傲霜之菊、雖使其濃塗豔抹、終覺氣味不相近也、且小雲之藝術、仍以演短靠之舊式劇爲佳、因舊式靑衣戲劇、泰半重在唱工、彼旣得天賦之充實嗓音、自應守此爲正軌、來日遠大、後起豪家、將來未嘗不可執靑衣之牛耳、若舍長取短、一味投機、亦偏排長本戲劇以炫市、在演者、未嘗不可博得一般觀客之歡迎、且亦省力不少、但以藝術言、即易流入魔道、反使其本來之藝術、日益退化、斯非余膠持守舊之見、乃因小雲之材料如此、與其不能澈底翻新、毋寧嚴守舊範、故余觀其排演秦良玉一劇、終覺不及其演祭江・祭塔・起解・跑坡等劇、趣味濃厚也、(一萍)

◉品菊餘話(二)

楊小樓不演「白水灘」、人皆疑其無是戲、實則非也、小樓壯年嘗演是戲、以慣飾猴子故、誤以手加額、作猴子狀、臺下報以倒采、小樓遂視爲畏途矣、斯與劉鴻聲不唱「捉放」用意正同、又小樓於「四平山」「神亭嶺」二劇、亦甚拿手、惟以不敵尙和玉、故不排演、與汪笑儂楊瑞亭輩之演「珠簾寨」、適成一反比例、其識見誠加人一等也、

「胭脂褶」一名「失印救火」、白槐一角、小余演來、雖故弄狡獪、而祇見其智、不見其抗、其爲宅班頭也、深合老吏身分、得諷實多、此劇之洛陽縣令金祥瑞、足跛而背駝、口吃而性惡、長林演來、最爲拿手、其與小余合作、尤饒精彩、蓋二人身分俱合也、長林輩分長於叔岩、而搭班則爲表裡、與劇中金爲白之上司、而當事則金由白決、惟白之言是聽、殊有類似、故長林飾此角、愚而不卑、若易以他人、則身分上必不能勝任也、前歲叔岩南游、會演「胭脂褶」於共舞臺、即以長林飾金祥瑞、予以事阻、未得往觀、迄以爲憾、張君四非語予、叔岩長林此劇、殊耐人尋味、如王持印匣落地、余作足被印匣打傷狀、王之調侃狀極可笑、又在轅門待見時、余故作弗理毀行狀、「王急牽其衣、問計之所出、曰、咱們是一塊兒來的、別讓他們欺侮、」語妙雙關、引人發噱、又白簡救火回、祥瑞持印出迎、舉匣過首、是時余之白槐、立王之金瑞後、簡以目示意、槐以指指匣、意言印已在內、是時長林忽回其首、拉余之指、趣甚、惟余訪按院過子時之驚恐、雖入情而未免太過、後老家院白奇呼太老爺、呼時仍作同等之驚恐狀、則更不貼理、然偏是此等處、有人喝采、可怪也、(老靖)

申報今日各影戲院戲目一覽

戲院	戲目	時間	價目	地址電話
上海	月宮寶盒（神怪愛情影片 十四大本）	五點半 九點一刻	日 九角 一元半 夜 一元 二元	北四川路虬江路口
愛普廬	最後光明	五點半 九點一刻	一元 一元五角	北四川路海寧路附近 北一八三
夏令配克	女拆白黨（言情影片）	三點一刻 九點一刻	一元 一元五角	靜安寺路卡德路口 西四一七
恩派亞	銀漢紅牆（羅克滑稽影片）	三點 七點 九點	二角 四角 六角 三角 五角 七角 一元	霞飛路八一號 中二六〇七
共和	飛箭黨 五六集 四本 爲父復仇記 十十一集 四本	二點半 六點半 九點	半元 三角 二角 一角 幼童減半	西門方板橋
通俗	誘婚（中國愛情影片）	二點半 六點半 八點半	包廂一元 優廳四角 頭廳二角	大東門小南門北
中國	情海風波（中國愛情影片）	二點半 七點 九點一刻	小洋 三角 二角	虹口楊州路鴨綠路 北二二五三
卡德	賴婚	三點 七點 九點	二角 三角 四角	新閘路卡德路角 西二八七八
新愛倫	好哥哥（中國影片）	二點半 六點半 九點半	一角 二角 三角 四角	海寧路中市愛倫址
法界	大跳舞（江女士五姊妹） 滑稽大會	二點半 六點 九點	二角 三角 二角 四角	法租界三洋涇橋南 中一九一六
卡爾登	太子求婚記（國際愛情影片） 夜戲 羅雪泰 新戲	三點 九點一刻	日戲 六角 一元 夜戲 一元 二元 三元 四元	靜安寺路派克路口 西三六四一

申報今日各舞台戲目一覽

戲院	夜戲	要角	地址電話	夜戲價目
新舞臺	茅山得道	張桂軒 潘月樵 吳竹香 王月明 呂燕琳 夏月潤 汪優游 周鳳文 邱治雲	城內九畝地	花廳八角 特廳四角 月樓八角 頭等六角 特廂六角 二等二角
亦舞臺	戰蒲關 喜榮歸 定軍山 惡虎村 戰金山 能仁寺	譚富英 倘小雲 小翠花 九陣風 朱素雲 倘富霞 張國斌 韓長寶 張德俊	英租界六馬路 中七一七五	花樓一元六角 特別樓廳一元 優廳一元 頭等官廳五角 特廳一元 頭等樓廳三角
共舞臺	前部七擒孟獲 刺巴杰 後部七擒孟獲	羅筱寶 蓋叫天 呂美玉 粉菊花 林樹森 趙松樵 陸樹田 崔金花 蕭俊峯	法租界 中三五七〇	月樓七角 特廳五角 頭廳三角 優廳七角 頭包四角 二廳二角 特包五角 特正四角 三層三角
大世界 大京班	日 金錢豹 寶蟾送酒 請宋靈 夜 諸葛亮招親	蔣月樓 陳善甫 杜韻秋 潘雪艷 蓋天紅 白叔安 李蓮芬 黃雲秋 蕭育強	法租界愛多亞路	每位小洋一角
大世界 髦兒戲	日 雙搖會 伐子都 夜 黃鶴樓 四郎探母 界牌關	金殿英 金芳臣 小月來 蓋燕飛 蘆月紅 張文英 小玲瓏 馮素蓮 湯桂芳	法租界愛多亞路	門票二角
大世界 的篤班	日 後本葵花配 夜 後本夫巾帕	岩煥亭 王永春 雪玉梅 支維永 高金翠 李桂芳 周鳳林 陳雨香 姚芳松	法租界愛多亞路	門票二角
小世界	日 嫦娥奔月 花蝴蝶 夜 水淹七軍 打花鼓 傘 登高	張劍芬 單德元 張紫珊 張連生 蓋春來 邱德成 胡黑燈 朱友奎 袁奎官	城內福佑路 中四六九四	門票大洋一角
先施樂園	日 百草山 鴻鸞禧 夜 三本狸貓換太子	花義俠 張紅艷 麒麟童 花美俠 牛桂芬 王子雲 小鈞培 小鳳處 蓋春樓	英租界南京路先施屋頂	門票一角
笑舞臺	雍正皇帝	夏天人 鄭正秋 愼愁紅 張冶兒 傅秋聲 譚志遠 鴻[illegible]秀 王無能 張大公	英租界汕頭路 中五一三五	花樓八角 特廂七角 月樓八角 特廳六角 頭廳三角 官廳七角 頭廂五角 二廳二角
大世界新劇場	日 江城 夜 太子皇妃雙落難	顧無爲 林如心 李悲世 陳秋風	法租界愛多亞路	廂座每位小洋二角
廣舞臺	日 錢奴 夜 下卷專制魔王	香港珠江艷影全女班	虬江路中市北四川路西	特等大洋一元 頭等大洋五角 二等小洋三角
越舞臺	日 搶皇印 雙魚墜 夜 全本高平關 花綢傳	陸長聲 林芳錦 林保棠 周月明 胡鳳林 汪小奎 袁湧棠 陳福奎 張寶香	閘北海寧路天保里口	月樓四角 包廂三角 官廳三角 正廳二角 普通一角
丹桂	頭本 漢劉邦統一滅秦楚	王麗珠 麒麟童 裴雲亭 陳嘉星 高百歲 于蓮仙 碧琴芳 郭春華 王培秋	英租界四馬路 中一七四八	特廂八角 頭廳六角 上層三角 二等三角 三等二角
天蟾	七本 漢光武復國 八本 走南陽	劉筱衡 常春恒 張銘武 何雅秋 劉奎官 筱楊猴 孟鴻茂 孫瑞琴 于振庭	英租界二馬路 中二三七〇	花樓一元 優廳一元 官廳八角 特包八角 頭廳四角 三層二角
大舞臺	十七 十八本 狸貓換太子	黃玉麟 小達子 毛韻珂 賈璧雲 趙韻聲 趙如泉 姚俊卿 劉慧琴 張桂芬	英租界三馬路 中五九五	花樓一元 特包一元 官廳五角 特廳八角 二廳三角 三層三角
更新	五六本 飛龍傳	趙君玉 王芸芳 小三麻子 黃俊卿 小楊月樓 劉四立 楊瑞亭 于是垣 杜文林	開封路口 北三九二	月樓一元 官廳一元 頭等特別廂廳六角 二等廂廳二角 四角

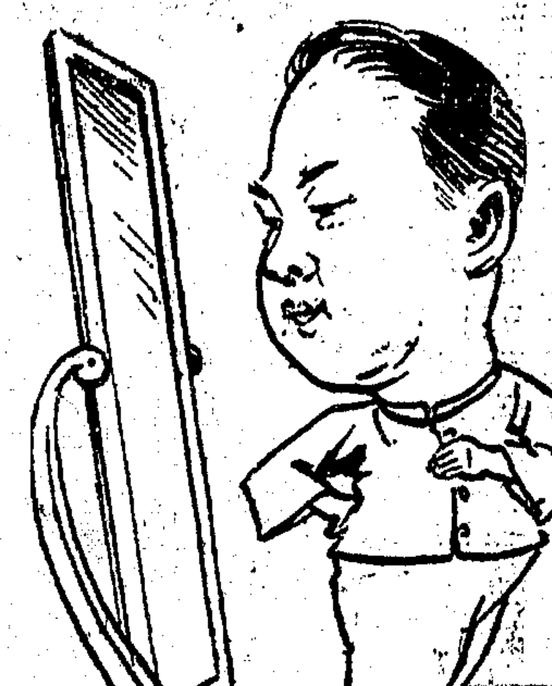

大便閉結肝火上升

便秘肝火二者均屬致病之由極不安舒倘或潤腸平肝則精神自然爽適矣 江蘇常熟海虞市十三校校長黃玉芳先生來書云鄙人前患頭暈目眩肝火上升大便閉結諸症多方求治功效絕無經惠通藥房張錦甫先生述及韋廉士紅色清導丸醫治便閉等症頗見奇效即購二瓶試服數粒大便即通數服之後各症若失二瓶未罄即覺身膚爽利精神煥發誠出意料之外眞良藥也特此伸謝並希刊登報端以告同病者知所問津焉紅色清導丸亦能助生胆汁可療疾病頭痛使口氣芬芳且令面容紅潤兼治痔症痛苦等患清導丸凡經售西藥者均有出售或直寄郵票大洋六角至上海江西路六十號韋廉士醫生藥局原班郵奉一瓶可也郵力在內每六瓶大洋三元

中國實業銀行股東常會廣告

敬啓者本行定於陽歷四月十二日午後二時在天津英租界領事道四號路本行樓上開股東常會並改選監事凡本行股東請於開會五日前攜帶股票至天津英租界領事道四號路總行內驗取入場券以憑到會如有因事不克親到者務祈於期前函知本行並出具委託書委託他股東代表特此通告 中國實業銀行董事局謹啓

廣嗣金丹

精液爲人生性命之根源平時溺於血中至爲寶貴乃年少無知往往於幼齡之年邀加戕伐積久而夢遺滑精諸症相繼並作或有文人思慮過度心腎不交相火妄動夜夢遺洩此尙易治本廬發製廣嗣金丹爲補腎之聖品專治腎經衰敗各種遺精有回天再造之功出神入化之妙補先天之不足培後天之基礎服後靜心攝養即本元極弱之身經一月之久可使腎關堅固不但無遺洩之慮且能強筋骨壯氣血蠲丹田增飲食弄璋之喜亦操劵可待患者諸君請購試之可確實保證除去君之病根也

價目每盒二元 雙料五元 試服一元 各省分支均有出售 外埠函購 寄費外加 上海盆湯弄寗波路口 崔氏瓣香廬藥房啓

白濁救星 白濁 當日見功 丙402

鄙人來申酒後誤入花柳小便破爛腫痛難忍白濁淋漓尿管刺痛購服市上藥丸皆不見效反加沉重苦不堪言幸閱報載上海南浙江路三馬路口滙中照相館南隔壁德法藥房法麟氏醫生秘製神效白濁丸效驗無比因購得神效白濁丸一盒化毒丸一盒下疳散一瓶共計洋三元內服外搽果然三天痊愈至今不發爲特揚名誌謝 蘇州閶門宏大號王俊臣謝

送 心胃痛 一笑散

心胃肝痛 一笑散 大盒半元 小兩角半 治心肝胃氣等心窩劇痛嘔吐淸水腹脹咽酸等症立刻止痛 寗咳散 大盒半元 小盒三角 專能平喘順氣化痰止咳靈如仙丹以上兩藥皆無苦味爲不用嗎啡鴉片之憑證如欲試服剪此廣告面索不取分文本埠外埠函索附郵票一分立即寄上○上海芝罘路偷鷄橋塊 溥愛醫藥社 倪壽齡醫生啟 2602

養津玉液膏 止咳

本藥房祖傳秘方一種化痰止咳天下第一之靈藥也此藥專治男女老少諸般咳嗽無論半夜咳嗽傷風咳嗽氣喘咳嗽肺痰咳嗽虛勞咳嗽晨起咳嗽以及燥症[illegible]

另製吐血膏 [illegible]

遷移聲明 [illegible]房屋不敷擴充營業今遷移五馬路廣西路口笑舞臺斜對面 香港 鍊雲藥房

天蟾舞臺 ▲新戲新演 ▲客票暫定

長勇 靠猛 短生 打武 張銘武 七飾 八致君 本章

文武 老生 兼演 紅生 劉奎官 七飾 八馬 本武

門牛一事 東西各國 甚爲盛行 吾雖未目睹 但於影片上 各外國小說上 時常看見 今攷諸吾國史傳 此舉始於我國 後行國外 看了七八本門牛一幕 便能明瞭了 致君章乃隱姓埋名的壯士 力大無朋 萬夫莫敵 一日出莊閒步 見有兩牛爭鬥 互不相讓 君章上前 牽住兩只牛角 輕輕的將牛分開 適其時巨無霸助莽攻秀 兵困昆陽 無人能敵 段龍解糧 路過此處 見君章這樣神力 一定要他出山 君章不從 段龍歸述 同了馬武劉秀姚期等 三上致莊 三請君章 三請時滑稽發鬆 令人捧腹 並且利用種種機關 卒被他們請出 大戰無霸 星宿相尅 爲之掃滅 揚子繁多 先文後武 章官仍飾馬武 英雄氣槪 懸懸可笑 爲全劇生色不少 今夜開演 諸君看後 包管痛快也

第七第八本 漢光武 復國走南陽

新世界 南北地道可通 門票小洋二角

北部劇場 髦兒京戲 廿五日 八義圖 烏龍院 蚾蜡廟 斬黃袍 廿五夜 王亞銀

大劇場 文武京戲 廿五日 刺媳姣 桑園會 反西涼 廿五夜 莫懷古

達社 文明新劇 廿五日 廿五夜 秋水 人情 將軍 殺娞

◉破功夫今日早些來 (大世界)

莫辜負了大世界主人的美意。因爲這人演電光劇。前在愛普廬。須賣兩塊大洋一客。現在大世界。除原售門票兩角戲劵一角外。完全奉送。不取分文。並且進門時。備有紅綠眼鏡三千付。每位一付。戴後入覽。亦無絲毫小費。此種藝術。爲世界所新發明。各國都會。俱欲爭先樂觀。故不日即須他往。因請　各界人士。從速惠臨。好在並不多費錢財。蓋大世界本是常遊之地。樂得趁此機會。一遊兩得。觀得好。哈哈大笑。笑開喜運。大發財源。觀得不好。總算開過眼界。接着就看看這諸葛亮招親的妙劇。像這許多人才佈景。只買一角小洋。如此便宜也沒處找了。時間仍六點半至七點。夜十一點半至十二點。

瑞和洋行 禮拜四拍賣
奉會審公堂諭
D 260

瑞和洋行 禮拜四拍賣
奉會審公堂諭 會同公共公廨 專理羅賬員 薛羅賬
車床 鑽床
D 262

利紀生洋行 禮拜四拍賣
化妝品
D 257

禮拜四拍賣 遺火貨

魯意師摩洋行 創始自同治十三年 即一千八百七十四年

D 267

瑞利洋行 禮拜五拍賣
淨羊肉 餅干 鷄 漬貨 拉手 電線 泡車 鉸鏈 插銷
D 263

瑞和洋行 禮拜五拍賣
洋琴 打字機器 寫字檯 成衣車 房間式 新銅床 紅木大椅
D 261

利紀生洋行 禮拜五拍賣
上等住宅
D 268

禮拜五拍賣 住宅

魯意師摩洋行 創始自同治十三年 即一千八百七十四年

D 259

瑞和洋行 禮拜五拍賣
奉會審公堂諭
D 266

寶和洋行 禮拜六拍賣
鋼琴木器 鋼板 洋琴 打字機器 電鐘
D 264

瑞和洋行 禮拜六拍賣
汽油船 行 風船
D 862

瑞和洋行 禮拜六拍賣
被焚遺漬木器
D 265

壳件洋行 始創自同治九年 即一千八百七十年

拍賣預告
"TSENG TAI" SCHOONER (LA "LEVY W. OST RANDER" (TE
D 194

會單遺失
遺失棧單
遺失聲明
遺失圖章聲明作廢
遺失棧單
遺失收條聲明作廢
遺失道契
遺失提單
遺失匯票聲明
遺失田單聲明
失票聲明
莊票作廢聲明
莊票止付聲明
聲明作廢
推盤聲明
受盤聲明
推盤聲明
受盤聲明

受盤聲明
誣栽聲明
受盤聲明
推盤聲明
受盤聲明
養壽齋聲明
退保聲明
退保聲明
聘請
傅勛律代表蔡郎大律師啟事
盛妹
聲明脫離永遠關係
離異聲明
鄭海舫啟事
源豐徐文伯兒鑒
嘉鑒
穿藤業小件同行啟事
戊通公司股東會
上海公共會審公堂通告

上海公共會審公廨示
上海會審公堂公告
尋子
徵求 訪求
注意 江蘇省立第二工業學校招生
上海英租界北泥城橋 中國商業公學函授部 免費招生
注意英語？
SHORTHAND IN ONE MONTH

With an attainment of Speed positively guaranteed, by my Simple and practical System. Proofs what my former pupils have done sent on application. Class commences on Monday 23rd March at 6P.-m. Three times weekly. Limited to only 15 students. Fee for complete tuition only $20.00

J. A. Gartenstein,

29 Ward Road.

甲B1840

法文教員待聘
聘請
招請外埠本埠經理
招請製藥師
招請各埠浙江經理
中西大菜館召盤
皮鞋公司出盤
宿舍招租
洋棧招租
召租
洋房招租
招租
新建銀行 寫字間召租

當旺市鋪召租
空地召租
新建寫字間
不吉 收屋 小招 租住
欲便房租 宜屋者鑒
住宅召項
房產出讓
王梓康會計師 合組總事務所 特設地產部啟事
汽車廉讓
隱廬女醫士婦兒科
中國玻紙 即臘紙
發行大玄空書
寶
聯義熟煤公司 增價啟事
篩煤 大洋四元
提煤 大洋念八元
煤灰 大洋陸元
上海聯義熟煤公司謹啟
重整行規價目
按摩美容術

因宜打字專科學校招生（男女）
耳聾立聰丸
認明德法老藥房功效甚速立愈斷根
經理永明眼藥房 程少卿眼藥
明目還光丸
德和

現貨鍋爐出售
肥皂甘油廠 廉價出售
防患未然

上海法租界家庭工業社批發所啓
公司蜂蕾
無敵牌 肝胃氣痛藥
三天包好 白濁
橫痃 珠黃 下疳 退腫 膏 散
德和 程鳳生
工程界請注意
悅新昌老廠 競爭大減價七折

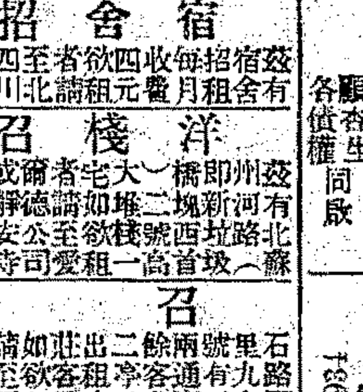

老銅公司 季價 大鐵床 春減 東一大 月
化毫毛藥
奇特生毛藥
化黃白髮藥
（上海科學研究社藥品部）
一擦斷根 治頑癬藥水

麥加利銀行廣告
上海 銀樓大同行
昨日售出天字赤金 每兩四十八元 十足紋銀 一元六角五分
蘇州 上海恒孚銀樓 分申總號在元妙觀東
古法加給上字足赤
新舊 北門內 校場中 乾裝綢緞皮貨局
二月念四起 大廉價一月
徐朗西介紹良醫

患遺精者都來歸我

[illegible]

名家秘傳 畫訣三種

山水畫訣 本書採輯數十名家之作，選要訣於「樹石」「山水」「人物」「屋宇」等門，詳細指示，初學之有徑可循，均有定法，更設圖一二

人物畫訣

花鳥畫訣

離騷詳解 [illegible] 全二册 定價三角 售價六折

杜陵詩選 少 吳留邨批 [illegible]

上海 棋盤街 世界書局 [illegible]

羣學書社春季特價一月

上海四馬路中

外埠函購另加郵費一成掛號五分

許嘯天先生整理的 史記 加新式標點符號分段的

是史學界文學界中第一部好書

祭首有許嘯天先生三萬字的長序十餘萬字科學方法的新考證十幅歷史地圖及五帝三代秦漢大事年表全書加新式標點符號分段這都是舊式史記所沒有的不論新學界舊學界倘然不曾在史記上用過功的算不得是一個讀書人

不論男女大學生中等學生師範生和東西洋留學生要求國學有幾分根底格外應該在這部書上用用功

定價精裝三册洋四元四角平裝七册洋三元四角

特價一月實收六折外埠郵費加一

注意 無論學校團體及個人一次購十部以上者奉送一部

聊齋誌異 紅樓夢 水滸 儒林外史 三國志 列國志 今古奇觀 兒女英雄 西遊 封神 岳傳 隋唐 說唐 鏡花緣 官場現形記 曾國藩家書 白話西廂記 桃花扇 花月痕

經餘必讀 古文讀本 四書白話註解 幼學瓊林 詩經白話註解 虛字會通法 初學作文秘訣 續古文筆法 現行律文集解

以上二十三種照定價六折如全購外埠奉贈郵費

許嘯天先生用白話註解 小倉山房尺牘 加新式標點

這不但是尺牘模範書在文學上思想上都有一部分的價值●許君白話作品深入淺出的技能在一般讀者都是知道的這部書用白話註解使人人能够看得懂●凡是中等學校高級小學及高等商人要求文學的思想的進步都該讀這部書

定價 精裝二册洋一元二角 平裝二册 九角 特價一月實收六折外埠郵費加一

注意 無論學校團體及個人一次購十部以上者奉送一部

乙2842

尺牘合璧 秋水軒尺牘 雪鴻軒尺牘 交際新書 分類尺牘全書 簡明新尺牘 江陵書牘 南雅堂醫案 本草再新

以上五種照定價六折如全購

新 足本大字 小說 [illegible]

◀江亢虎介紹返老還童術▶

返老還童 [illegible]

德博士彼得希米 出版 商務印書館 埠希米德博士各 郭尚賢醫學博士 江亢虎啓

乙2517

唐拾義久咳丸

[illegible]

美國維定廠製紡紗機器

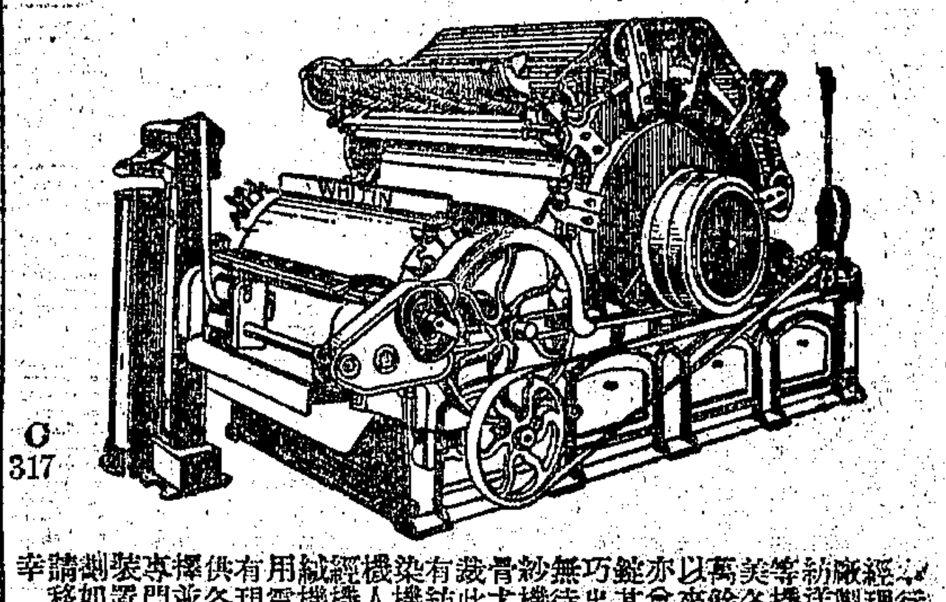

C 317

[illegible]

中國總經理 上海江西路十五號 海京洋行

積穀所以防荒

日常服司各脫乳白鰵魚肝油以壯體氣防疾病之侵犯猶積穀之所以防荒

服此油能生新血液強筋骨養肺部病魔見之無不退避三舍

魚夫負魚商標 賜顧諸君注意

各大藥房出售

(五)

仙傳人人樂仙膏 貼百病奇效 特有減價一半

官立經售處 [illegible]

大力強腎丸

二丸當日斷癮

仙膏貼

乙1580

耳聾立除

久遠馳名特別靈驗與衆不同包愈斷根購須認明

華德方指南

美敦洋行

Eisler, Reeves, Murphy and Tipple Ltd.

驗船師 [illegible]

美敦洋行啟

傳華醫院

[illegible]

"Kodak"

照像鏡箱具有特色者祇伊士文所造有之故凡柯達鏡箱均有自寫機關與衆不同自寫者乃于每次攝後可立卽在底片上紀載年月日地點事實以誌不忘下列乃柯達三A號自寫鏡箱

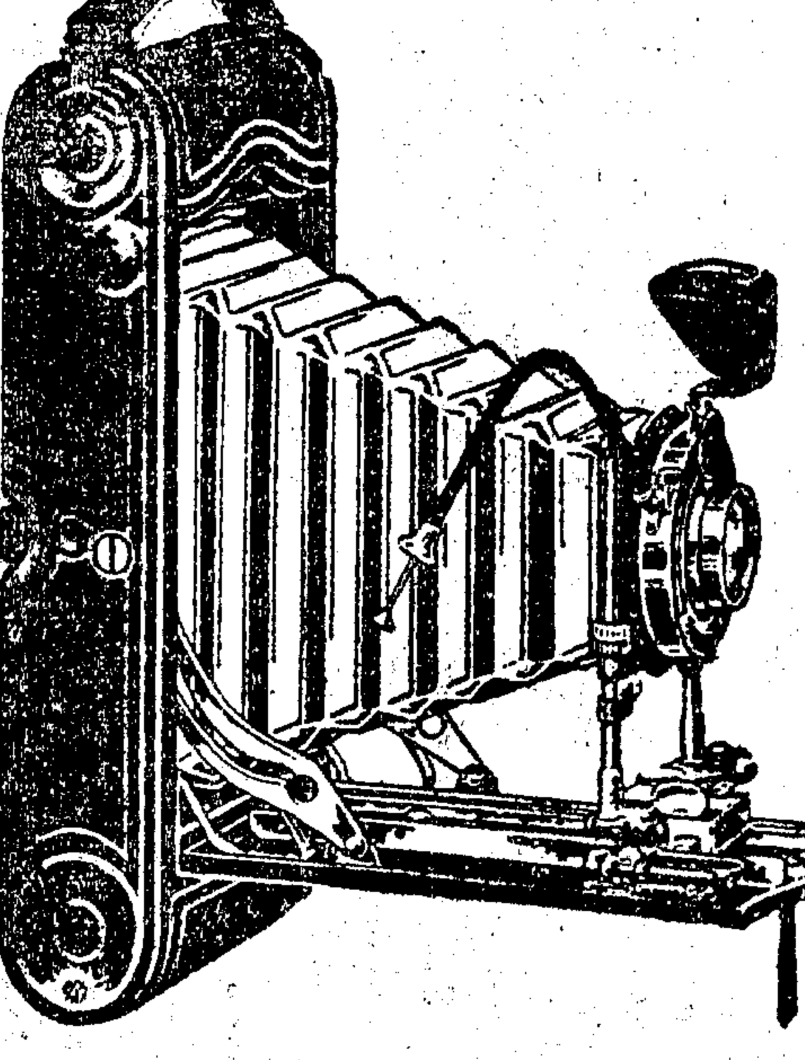

本公司設有服務部凡關攝照各節如蒙詢問無不竭誠奉答

一九二五年目錄已出可向各經售店號索取或附郵票五分寄上海總行卽當奉上一册

上海柯達公司啓 江西路六十四號

3a Autographic Kodak

若非伊士文出品决非柯達鏡箱 (1)

致富正道

儲蓄

本行因勸勵儲蓄起見辦理各種優待儲蓄章程繁細不及全載茲摘舉數例如左

▲定期半年息六厘定期一年息八厘十元以上卽可開立存單（甲種）

▲定期三年息九厘半可按月取息（乙種）

▲存洋三十七元六角八分八厘滿十年可得本息洋一百元（丙種）

▲存洋三百十九元餘三年內每月可取本息十元（丁種）

▲存洋一百元以上五年期可得息一分二厘每半年付息一次（戊種）

▲每月存洋一元滿十年可得本息洋二百零八元九角七分（己種）

▲每月存洋六元五角七分九厘滿五年可得本息洋五百元（庚種）

數目多寡期限長短各有規定詳細章程函索卽寄

上海新華儲蓄銀行謹啟

地址 上海天津路鴻仁里口 電話 中央四七一四號

總行設在北京 津行設在天津法租界

拔毒止癢 癩疥瘡藥

[illegible]

203

兒科慢驚藥

[illegible]

立止白濁丸

[illegible]

397

消毒滅菌
亞林防疫臭水
春氣發、草木萌、凡百蟲菌乘時滋生、爲害頗烈、宜及時消用「亞林」防疫臭水」熏毒、菌消滅、解除穢氣、希衛生家注意爲幸、原桶裝足四十介侖、甲、乙、丙、丁、四種批發、公道▲一介侖一元二角▲半介侖七角

賀爾蒙之說明
▲激之使經通 ▲抑之使經止
據近今新學說 婦女月經來去循環 其關鍵全在乎「賀爾蒙」(Hormones) 賀爾蒙係一種卵巢分泌物 能激之使經通 並能抑之使經止 本藥房發行「月月紅」丸藥 善治痛經、漏經、各症 實具賀爾蒙之機能 未孕前服之最宜 既孕後換服「女界寶」丸藥 安胎保產 產前產後 決無「血虛」「血暈」之患 凡女界同胞 請速購服
▲月月紅 每瓶一元 每打十元
▲女界寶 每瓶一元 每打十元
上海五洲大藥房發行 國內外各分號各大藥房均有出售

五洲固本
香皂 藥皂 家用皂
本廠特聘技師按化學法精製各種化妝香皂如天女散花、漁翁得利、鵝牌、美女、金字美女、鉅康、藥皂、等四十餘種芬芳馥郁經久不變洵爲國貨上品、五洲固本家用皂原料純淨堅結耐用洗滌綢棉毛織品並無脆裂脫色諸弊

※國內要聞三※

◉杭州快信

▲夏正三月三日爲孫督辦壽辰、此間各僚屬已紛紛派人赴滬定製壽儀、屆期閘路局亦擬特備頭二等車各一輛、預備迎送來賓、

▲蒲場巷錢塘道尹公署、今日遷移至豐樂橋、騰出房屋、爲孫督辦組設軍官教育團之用、

▲省公署警政秘書任用知事陳會任、奉財廳密委赴舊湖屬調查各統捐局積弊、今午旋省銷差、報告一切、

▲杭州造幣廠停工日久、現已照常開鑄、日出銀幣二十五六萬元、

▲嘉湖衢嚴各屬商會、紛紛函詢杭總商會、福建雙毫銀幣發亥甲子所造者、銀色極低、充斥市上、主張一致拒用、省中對於是項雙毫、如何辦法、請見復、

▲平湖水警搗毀陸路警所提省訊辦之林有福等、至今尙未定讞、夏省長昨又令行平湖知事、將應行補提水警多名、趕速派員押解來省、

◉蘇省設立財政調查委員會

江蘇財政、紊亂已極、國省兩庫、積虧至三千餘萬之鉅、茲經設立江蘇財政調查委員會、聘任李荃過探先黃次山趙正平仲漱蓉黃守孚六人爲委員、定十九日在財廳開成立會、省長聘任委員公函云、逕啓者、吾蘇財政、以歷年不能如額之故、致成積虧、現以兩遇兵災、積虧尤鉅、由紊亂而恐慌、勢將由恐慌而益加紊亂、若不急謀整理、必致百政俱廢、前者曾有財政會議之召集、與財政委員會之設置、爬梳盤剔、漸就規範、而軍興以後、財政狀況、既非昔比、整理手續、益較繁難、祇有先從查調入手、徐圖進行、茲特訂定財政調查委員會章程、聘請執事爲委員、組織委員會、事關桑梓義務、尙祈迅速進行、不勝盼切、「江蘇財政調查委員會章程」第一條、本會以調查本省國家及地方財政現狀、準備整理方案爲宗旨、第二條、本會會員以能實地調查財政及駐會編纂研究者充之、員數六人、由省長聘任之、第三條、本會設正副會長各一人、由現任省長財政廳長任之、第四條、本會調查事項如左、㈠各種稅收及其徵收方法、㈡各種支出、(軍費亦在內)㈢各種公私債、㈣人民富力、㈤各地金融機關狀況、㈥各種省有營業、㈦歷年本省各項預算決算、㈧其他與財政有關係事項、第五條、本會設文書兼事務員一人、統計員一人、書記若干人、其實地調查時所需助理員、由會員遴選有財政經驗人員、請正副會長委任之、第六條、本會調查期間、以六個月爲限、第七條、本會根據調查資料擬具整理方案、由省長另行召集他項會議決定之、第八條、本會辦事細則另定之、

◉南京快信

▲韓再電鄭謙、促南下就職、鄭屬士紳、亦電京勸駕、

▲現駐蘇省客軍、蘇州約二萬四千餘人、宜興常州約三萬數千人、崑山無錫鎭江南京浦口約二萬人、總計約在八萬人之譜、據某方消息、張宗昌擬於南下後、將所轄部隊、挑選三旅、留駐江南、其餘調至津浦路線、供剿匪用、

▲三月分所需軍費八十萬、現在可資收入、不足二十萬、餘待籌、當局極焦灼、

▲此間民黨各團體、以中山遺囑、葬於南京紫金山、擬聯電在京民黨諸要人、遵囑辦理、

▲吳縣知事王奎成、摺陳該縣墊用軍需、約近百萬、除十四年忙漕悉數指抵外、尙虧欠四十餘萬、均係向銀行界挪借、現在到期之欵、索還甚急、請省當局設法維持、

▲浦口商埠督辦吳鴻昌、由京返寧、即謁盧韓、報告在京接洽經過、新簡淮揚道尹蔣鳳梧、由常熟原籍到省、日內即赴淮履新、

▲韓委黃通穩充省署統計股股員、吳恩棠充省署秘書、張同恩充統計處委員、高延夔充第四科科員、孟桂庭赴邳縣查明歷任知事交代糾葛、

※地方通信※

太倉

▲開徵捲菸特稅 劉河捲菸特稅徵收所所長趙永第、奉委蒞瀏、設徵收所於水龍閣、勸令各菸商購領憑證、粘貼烟包、並逐日派稽查員上街查察外、復至附近鄉村汽車站等處、搜查夾帶、極爲認眞、

崑山

▲籌借建築營房經費之地方會議 省委顧鳳儀、於昨日(十六日)來崑、會同知事、籌借建築營房經費、當由縣知事劉徵、於昨午邀集地方士紳、在縣署花廳開會商議、僉謂崑邑本係瘠區、戰事之後、喘息未定、銀行錢莊、都未正式開市、借欵一層、頗非易事、嗣經劉知事一再磋商、各處湊借、拼成五千元、即以崑山國稅收入作抵、

蘇州

▲縣議會討論特別區 吳縣議事會、昨日爲討論太湖流域特別區事、召集臨時談話會、衆以事關變更區域、與全邑利害出入甚大、非詳加討論不可、當由議長孔康侯表示意見、略謂進行特別區、苟能永保和平、固屬甚愿、但特別區之章程既未明瞭、而報載籌備此事之蘇州代表潘斗南陳蒙宇、亦未有來函知照、本會對於該案、雖視爲重大責任、然亦祇得暫行保留、及得到籌備員之函知與明瞭章程後、再行公議、經衆一致贊成而散、

▲取締十一年粵雙毫 蘇總商會、前以甲子年福建劣質雙毫、兌價參差、擾亂市面、已責令八家錢店限期收回在案、乃近日蘇州市上又發現一種廣東十一年之劣質新雙毫、成色更較福建新雙毫爲劣、一般小錢莊及一部分烟兌店、遇有以大洋兌換小洋者、必搭出此項劣毫一二枚不等、但能當場察看、亦至易鑑別、因其銀色新而印章模糊、現在商界已一律拒用、併已要求商會、依照收回福建劣毫辦法、一併取締矣、

松江

▲菸稅苛罰之反響 松青區捲菸特稅、自經雷光華局長來松、定期啓徵、菸商方面、即向請求展緩、俾便磋商一切、乃雷仍於所定期間(三月十一)派員稽查、實行粘貼、其有貼不足數、或事屬初行不明章則漏未粘貼者、均不稍寬假、從嚴處罰、有罰五十元至七十元不等、商人頗感苦痛、松屬省議員盛元音·閔瓛·縣議會議長張芝·縣教育會長錢邦泰·楊前烈·松江市教育會會長朱萃等、特電蔣教育廳長、松地兩經兵燹、商民凋敝、已達極點、各項捐稅、正在請求豁免、詎意鈞廳近委雷光華爲松青區捲菸特稅局局長、到松設局、嚴厲催征、並聞局中顧問調查稽查等職、竟有八十餘人之多、又屬駭人聽聞、設局伊始、即任意騷擾、苛罰鉅欵、商民受累不堪言狀、伏念松民係刦後餘生、休養不暇、何堪再經蹂躪、用特專電鈞廳、迅予撤銷雷委、另籌妥善辦法、免遭敲剝、而維現狀、無任感德、盛元音閔瓛楊前烈錢邦泰朱萃篠、

▲衛生會電京唁孫 松江市公共衛生會、十八日電京唁孫云、北京孫公治喪處鑒、中山先生、民國元勳、奔走國事、積勞成疾、今竟溘逝、全國同悲、特電致唁、

川沙

▲徐分隊長獲贓盜 本邑大灣富戶沈肇昌家、於去年十二月二十七日夜半、被盜搶刦巨贓一案、茲由水警分隊長徐民伯、弋獲是案盜匪宋雲林及女盜周宋氏等兩名口、並在女盜周宋氏家、起出原贓衣服二十餘件、馬槍一枝、解請該管隊長王壽良、轉解楊區長、飭交徐亞伯隊長提案詢問、宋盜供極狡展、待女盜周宋氏直認夥刦、彼始一一供認、並供出同夥多人、徐得供後、刻將賊盜槍械、先行押解來縣歸案、一面通令所屬、嚴緝逸盜、務獲解究、

無錫

▲畢旅長注意治安 駐錫三十二旅畢庶澄旅長、深恐有不肖棍徒、在外假冒士兵拉船等事、昨特聲明四事、令各界注意、㈠拉船問題、本旅行軍、如需用船時、先報告縣署商會警所等機關僱用、如有私拉、報告旅部、依法嚴懲、㈡私藏槍械問題、凡有私槍、應即報告、若不報告、一經查出、以私藏軍火治罪、凡起槍者、有司令部公文、如無即係敲詐、准被害者扭控、㈢游兵問題、凡四鄉有齊軍游兵、由村長紳董、飛報旅部請剿、若當時不報、事後查出、須該村長紳董是問、㈣捉賭問題、凡地方有賭、無軍人在內、概不過問、因責在吏治、若有藉此私入民宅者、准被害人報告、一經證實、決不寬恕、並派關錦濤等稽查、時時微服出外稽查、以期週密、

常州

▲縣署定期開清鄉大會 縣公署前日(十六日)開清鄉會議時、到會者祇有七人、因此案關係全邑治安、非少數人所能擅專、議決由縣署定期召集十七市鄉正副董事等開大會、議決進行、現林荐楨知事、將會議情形、具呈鎭道兩署及蘇常臨時清鄉處、並通函十七市鄉董事、暨地方公團、定於本月二十二日下午二時、在縣署開堂開清鄉大會、會議一切進行事宜、

▲王參謀長蒞常 張宗昌定日內來常、軍長處韓副官、先遣隊司令畢倫也夫、均已先後抵常、原駐常州之軍長衛隊及軍樂隊、均赴徐州、第一軍李參謀長亦赴徐主持剿匪總司令部事宜、常州第一軍司令部一切事宜、由王參謀長辦理、王君於十七日由宜興來常、暫寓大新旅館、

鎭江

▲大港市刦案誌聞 丹徒縣大港市坦王村居戶郭濟仁、以醫爲業、家道小康、乃爲匪徒垂涎、竟於前夜糾集十餘人、手持槍械、踰牆入內、分投搜刦銀洋衣飾數百元而去、現郭已報請官廳蒞勘飭緝、未識能否破獲也、

揚州

▲奉軍提取關稅 奉軍第一軍籌餉處、近以餉糈支絀、遂派專員、提取揚由關稅收接濟、即經關監督高鏡、於二月份稅入內、撥交一萬元於該委核收、一面電告張軍長查照矣、

▲採辦軍用稻草 宣撫第一軍兵站、致函江都縣署、以軍中缺乏稻草、請即代爲採辦一萬石、以資應用、即經曹知事派委徐煥文·徐述齋、前赴南鄉村鎭、購辦一千石、運送鎭江轉運輸收矣、

清江

▲盜匪打刦客商 月來四鄉盜案、層出不窮、不獨居民難安枕席、即行旅亦呼行路難、日前揚獸埫官塘地方、又有盜匪五人、持械搶刦過路客商倪有和等鈔票銀洋一千六百二十五元、幸未傷人、該事主等、已於十六日赴縣報案矣、

▲聯防事務所移漣消息 新委淮漣泗四縣聯防主任朱際雲、奉委之後、迄今未曾到所任事、雖由朱在漣水本籍辦匪有聲、爲漣人所難舍、實亦另有他種原因、使朱不能滿意、以致遲遲不能到所、此次省長委任、本由江北清鄉督辦尹同愈所推薦、朱曾一再堅辭、轉薦邑人李壎擔任、經省署屢次慰留、朱始允就厥職、顧於未允就職之前、先以遷移聯防事務所事要求省長、並以遷至漣水城內爲條件、頃蒙省署一一照准、於是朱始表示擔任、十一日午、當由寗垣電致所中文牘李某、略謂本人不日北來、且囑李將所中一切卷宗整理、預備擇日移至漣水辦事、

徐州

▲鎭署實行遷移 蘇皖魯三省剿匪總司令兼奉軍第一軍長張宗昌、日內來徐、預定以徐海鎭守使署爲總司令部、而鎭守使署、已定移居鳳凰街舊電報局、(民宅田姓房產)今(十六日)午全部移淸、惟總司令部一切器具、尙未備妥、

▲開會追悼故團長 奉軍第一軍補充旅第一團團長陳仲英、前在灤州陣亡、靈柩到徐後、地方軍警、特於昨(十五日)日在車站護路隊開會追悼、商學各界、亦因該故團長爲宿遷縣人、紛送輓聯、與祭者約五六百人、頗極一時之盛、

嘉興

▲保安隊將改編警衛隊 嘉興縣署保安隊、係去冬由游巡隊改編、會開駐北郊盛家廊下及馬厙匯等處、保衛地方、頗稱得力、茲悉官廳方面、擬將該隊改編爲警衛隊、刻已將各棚兵士花名、造冊呈請察核改編矣、

▲派員調查盜案眞相 嘉興縣屬三店匯章家浜地方、喬民邨莫昌家、前被盜刦、經事主開單報請飭屬嚴緝在案、茲悉此案法庭據報後、除分飭嚴緝外、並於日前派員至鄉、實地偵查此案眞相、法庭注意盜案、於此可見一斑、

湖州

▲汪旅長已返防 湖防總司令兼浙軍四旅旅長汪鎬基氏、日前因公晉省、面呈布防情形、業已公畢返防、湖屬戒嚴司令一職、聞將屬之汪氏、

平湖

▲捕獲拒捕案犯 平湖縣公署、據新倉警察分所長沈爽階報稱、該鄉半路坊北埭白衣觀音廟、近有張美雲巧雲姊妹、妖言惑衆、設台治病、當即飭警往捕、竟遭張金元張阿大張小佛沈金熙等鳴鑼拒捕等情、當由縣知事令飭平湖縣警所長朱宇程、酌派長警、前往會捕、十六日朱所長即派警前往、會同新倉警察分所警長六十名、由坊役沈富榮引導、前往兜捕、該處張金元張四金又鳴鑼拒捕、旋因衆寡不敵、佛娘巧雲美雲、管廟人彭潘氏彭阿順、拒捕犯張四金張金元、均被捕獲、於十七日解縣究辦矣、

杭州

▲浙江昆蟲局治螟計劃 浙江昆蟲局、對於治螟、非常注意、祇因去年秋季時局不靖、各地農民、無暇除蟲、故冬季螟蟲餘孼、遺留極多、據該局最近調查、每畝所留稻草及稻根之中、藏匿螟蟲、多者竟達數萬、少者亦有數千、仍須澈底滅除、以免貽患將來、現已編印早春治螟圖及方法各數千份、製就螟蟲實物標本數百份、預備分送各縣、宣傳防除、並聞今年所收各省各縣及日本南洋各處稻種、亦甚豐富、決定分別試驗、現已着手規劃、一俟內部研究布置、大致定當、尙須派員分赴各鄉、繼續勸導、

紹興

▲拒用粵毫 紹興自行使粵省二毫輔幣以來、舊式銀幣、均被奸商收運、私行改鑄、以致市肆通行、盡是成低質劣之二毫輔幣、市情日漸低落至七分四釐、經紀小販、莫不叫苦連天、近來又有奸商運到十一年之粵省新二毫二十餘萬、銀質均甚低劣、若仍通行、將來市價、必至大跌、貽害不淺、現聞金融界爲救濟起見、議定是項十一年新粵輔幣、一律禁止收用、以示拒絕、

寗波

▲縣議會消息 鄞縣縣議會臨時會期滿、於十六日上午行閉會式、出席者有議員十五人、縣參事三人、張道尹江知事亦派代表到會、至十二時禮畢閉會、又該縣會於上屆臨時會期內、尙未將十三年度決算案議決、多數議員、認爲有繼續開會之必要、昨特致函鄞縣江知事、請于於三月十八日、召集十三年度第三次臨時會、俾資結束、江知事接函後、以該議員等之請求續開第三次臨時會、尙屬合法、昨已分函各議員、准於三月十八日、開第三次臨時會、議決十三年度決算案、

▲棠籃村發生大刦案 甬屬奉化外連山區、棠籃溪下街、人烟稠密、居民三千餘戶、故商店林立、頗稱熱鬧、不料於舊曆二月十九日午後六時半、突來土匪四人、各持手槍、各店友見之大驚、均紛紛逃避、於是該匪等入店肆掠、如恒豐布莊、江炳泰米店、江泰昌布莊、江辯茂米店等、均被搶刦、并槍傷江辯茂米店店友江水泉腦部、當時傷勢甚重、不省人事、匪等始飽掠而去、途經汪家村、復入寶成洋布莊、久成南貨店、某銀樓等搶刦、方在肆刦之間、而棠籃村民、已集衆數十人、各持鳥槍、前去追趕、並開槍示威、以冀嚇退土匪、詎知該匪等、開槍還擊、彈入汪阿常頭部、痛極倒地、被匪奪去鳥槍一枝、村民不敢再趕、匪等遂揚長而去、是日共計損失千餘金、(傷二人、)匪勢猖獗、可見一斑矣、

蚌埠

▲新淮泗道尹就職 新任淮泗道尹唐啓垚、自奉中央明令後、於本月十一日由京來蚌、駐節督辦行署內之西花廳、因兼有接收二旅事宜、是以未能往鳳陽就職、特電達前任、派員將印信文卷送蚌、以便在蚌接印、適舊兼任道尹王樹功、因事北上、延至前日(十五)該署第一科長孟子謙等、始由鳳來蚌、賫送印信文卷、當謁唐請示就職吉期、唐遂擇定昨日(十六)上午十二鐘、在督署接印視事、唐與王督辦本屬至戚、署中一般職員、對唐均非常恭敬、事前得訊、聞會有人向唐請示、如何表示、意思間値此履新大典、須懸旗結綵誌慶、唐均婉辭、屆時即由第一科長孟子謙、將印信用黃布包就、乘車賫送督署唐氏住宅、唐接印後、除電呈中央報告就職外、其餘均分別通知矣、

休寗

▲上溪口軍士大索巡官 休寗西區上溪口警察分駐所、於十一日午後、突有軍士七八人、手持大棒及刺刀、將警察所中什物搗毀一空、並打傷巡士數人、巡官鄭伯瀚從後門逃匿無蹤、查其原因、乃由十日有一沈文仲者、身穿便衣、帶有鴉片若干、到上溪口販賣、住於客寓中、被鄭巡官偵悉、前往盤查、詢其來此何事、答以公幹、索閱護照、則稱無有、當搜出鴉片一包、計重三十二兩、比派兩巡士呈送縣署、並派一巡士、在客寓中將沈看守、不料至十一日午間、突到軍士七八人、腰佩刺刀、手執大棒、先在客寓中將看守沈文仲之巡士打跑、繼即奔赴警察所、其時市上人聲鼎沸、見此情形、不知何事、警察所設在橋頭、軍士奔至橋上時、市民大呼、巡官聞警逃去、軍士至所、不見巡官、即打巡士、並將物件打毀一空、巡官衣箱、均用刺刀穿破、猶恐巡官匿避商店之中、又向各店大索不獲、始回客寓、現在上溪口市上已不見一巡士、治安與秩序、並無人維持、七八軍人、尙四處尋覓巡官、欲與交涉、有人詢以係屬何處軍人、稱是蕪湖三旅、並舉一皖南鎭守使署副官之名片示人、又有一人身穿皮袍、亦稱爲三旅副官、究竟眞僞、無人能辨、

上海四馬路
中西藥房
春季大廉價二十一天
洋礇精痰敵胃鑰等九種新藥及清血片杏仁精一律照碼八折其餘外牌及歐美原藥格外克己
陰歷二月念二日起三月十三日止

立愈白濁 利尿止痛
白濁新藥
白濁一症、初起尿道流膿、小便刺痛、點滴淋漓、此爲急性淋病、若不早治、侵及膀胱、轉成慢性淋病、治愈較難、本公司白濁新藥、有藥粉藥球兩種、功能通利尿道、消毒止膿、無論急性慢性淋病、均能治愈、藥球每大瓶大洋一元二角、小瓶七角、藥粉每大盒大洋一元、小盒五角、又有白濁外洗藥水、每瓶大洋一元、外洗內服、見效更速、外埠函購、郵票十足收用●總發行所上海南京路盆湯衖口大生製藥公司●分發行所杭州清河坊巷後市街口大生製藥公司

敬謝痔瘡醫院江岳巒先生
余前年九月間、忽於肛門外側起塊出膿、坐臥不安、歷訪中外名醫、咸謂痔漏非施刀割不可、然以年逾半百、恐有危險、遲疑未決、旋聞友人談及北四川路西首文監師路上海痔瘡醫院江先生、手術極佳、不施刀割、免除痛苦、爰往就醫、果符所言、治未一月、而其病若失、感激之餘、用特登報鳴謝、併爲介紹、前上海杭州檢察廳長張彙焜啓
CB 822

負責根治花柳病
白濁梅毒
白濁新淋、用新藥數日即愈、久淋用尿道電光鏡照出病巢、用透熱機無痛除根、淋菌怕熱、用電氣功能殺菌、吸收浸潤之病巢、恢復變性尿道、治效神速、永無後患、梅毒注射六〇六、無痛無後患、血液檢查、橫痃射X光照消散、痔瘡新藥斷根、腎虧注射新藥、住院便
花柳初發僅一部分、蔓延全身、傳染妻子孫、故醫者非有科學之基礎、醫學各科之特識、決不能正本清源、剷除淨盡、本醫長行道十五年、治毒以除根爲本、其他非所計也、老靶子路中和醫院

老聾竟能復聰
市上耳聾丸藥極多、當推二馬路西首錦里斜對面京都天寶齋爲第一、僕已親自試過、方知眞實效驗、……

善退雀斑美容水
此水善治面上雀斑酒刺眼色、每日洗面後久擦之、漸能消滅、並能光滑潤肌嫩膚、功效無比、價每瓶大洋六角、外埠函購即加一、回件郵票亦可、寄費二角五瓶以上照藥價加一

法租界會審公廨爲公示送達事
案據遜百克律師代表法興印書館狀控仁記路二十五號永利洋行經理楊彥賓、違背所訂廣告契約一案、送經本廨票傳被告迄未到案、爲特公示送達、仰該被告於一九二五年三月二十四號到案候訊、逾期不到、即准原告請求缺席判決、此諭
CB322

立愈癬瘡藥水
濕熱內蘊、徵生疥癬癩瘡、忽然爬痛、侵入皮膚、蔓延遍體、本公司創製癬瘡藥水、爲殺虫祛濕、除癬止癢之最新品、神效無比、並治狐臭、蟲咬傷、無毒等、價大瓶大洋六角、小瓶三角
▲總發行上海南京路盆湯衖口大生製藥公司
▲分發行杭州河坊巷後市街口大生製藥公司

介紹專門花柳病科周文卿
周君文卿、甬江大族、家學淵源、懸壺海上、已閱二十餘年、獨於花柳一科、尤爲擅長、……
介紹人 虞洽卿 姚慕蓮 姚紫若 沈聯芳 王一亭 謝蘅牕 張樂君 徐冠南 葉鴻英 陸崧侯 張逸槎 林仲立 陸連權 李英石 李右之 天台山農 同啓
732

❋教育消息❋

要聞

京教育界反對王九齡就職之激昂

新任教育總長王九齡、於前日(十六日)下午二時、到教部就職、被教職員在客廳搗毀、後王氏以武裝就職、段執政而斥教次馬敘倫、當晚免職、釀成大風潮、茲誌本報、茲將事前京中教育界、反對王氏就職之情形錄下、

▲八校代表議決驅王　京國立八校代表、於前(十三日)午後四時、在法政大學開臨時聯席會議時、議決公推徐瑾起草、發表拒絕王九齡宣言、(原文見另條)昨日(十五日)下午二時又在法政大學開緊急大會、討論對付王九齡問題、討論結果、對於驅王議案、除師範大學及女子師大代表要求暫時保留外、其餘各校已一致贊成、決與北京大學一致行動、如王到任、各校當脫離教部、並定今日全體代表到教育部爲最後之交涉、又聞師大代表當場允於十六日下午開全體教職員大會、討論此事、至女師大代表亦允即日致函各教員徵求意見云、至下午七時、始散會、

▲八校教職員聯席會議反對王氏之宣言　我們記得段執政就職時的馬電、有「發展教育」一句話、可知段執政是很注重教育了、我們都十分欽佩而且喜歡、以爲從此以後、負有發展教育責任的最高教育長官、斷不致再以政客官僚濫竽充數了、那知命令發表、爲教育總長的人、我們不但都不認識、並且從沒有耳聞過、後來打聽纔知道這位王九齡君依然是政客官僚、和教育二字、從未發生關係、而且人格頗有可以疵議的地方、我們當時就已表示不滿意過了、以爲王君是知機的人、決不至冒然走馬上任、不料近日王氏來京、居然說要就職、造出許多空氣、硬派我們是歡迎他的、我們至此、實在不能再忍耐了、現在明白表示一下、㊀我們對於政客官僚出身之王九齡君、是始終反對的、尤其是在人格上的瑕疵、我們認爲絕對不配作清潔高尚的教育最高長官、所以極盼王君自行引退、爲教育界留一點餘地、㊁如果王君必欲就職、我們萬不得已、但望王君先將積欠十二個月經費、一次撥發清、然後走馬上任、我們只好退避三舍了、㊂如果這個條件、王君不能俯允、又必定要到部試一試、我們爲維持教育界人格計、亦只得講求適當的最善辦法、以期不負段執政注重教育之好意、就使有點犧牲、也是願意的、以上是我們對王君的明白態度、請王君和愛護王君的先生們、務必容納纔好、並且很盼王君始終不要見怪、君子愛人以德、不敢姑息、我們不得不直言冒犯、還望大家原諒則個、中華民國十四年三月十四日北京國立專門以上八校教職員會代表聯席會議、

▲北大評議會反對王氏到任　國立北京大學評議會、昨日(十四)下午開會、且議決如王九齡悍然到任、北大即宣告與教育部脫離關係、八校代表聯席會議亦定今日(十五日)下午二時開臨時緊急會議、決定最後態度、聞大多數代表已決與北大取一致行動、

▲北大代理校長蔣夢麟前往警告王氏　昨日(二十五日)上午十時、北大代理校長蔣夢麟、特赴南池子八十九號晤王九齡、據實報告京師教育界、對王態度及北大評議會決定與教育部脫離關係之議案、請王注意、王謂本人原不欲到任、祇以有某種原因、不能不到部一試云云、言時神態頗爲侷促、蔣夢麟對人言、吾人今日與王九齡、祇有以前對付彭允彝之方法對之、即一面與教部脫離關係、一面仍以正當手段追索積欠經費、北京大學已決定奮鬭到底、即不幸當局竟出以武力壓迫、亦不甚懼、總之、寧爲玉碎、勿爲瓦全云云、

▲中小學代表之預備搗亂王氏　昨日(十五日)上午九時、京師中小學聯席會議代表等聯袂赴南池子八十九號、謁王九齡、欲勸其審慎行止、自行引退、代表等入門後、閽者答以王已外出、然其時有汽車數輛候門、且代表等明知其時王尚未起牀、外出云云、實係託詞拒見、然坐候移時、終不得見、代表等乃留下一紙、勸王自愛、遂相率出、既出、乃齊集第二中學開緊急大會、咸以王既決定悍然到任、且今日並吾儕而不得一面、明日爲王到部履新之期、吾儕唯有相率赴教部謁王、如王能籌發十個月積欠經費、且對於教育基金確有辦法、則吾儕亦可暫時承認王爲教長、否則決以相當手段對待云云、全體代表一致贊成、當決定㊀與國立八校一致行動、㊁即日發表宣言、表示驅王、㊂明日(即十六日)全體代表到教育部對王當面搗亂、並相約與八校代表赴教部、時已十二時、遂散會、

▲八校會議主席許纘祖謁王勸告　八校聯席會議主席許纘祖並以私人資格、赴南池子八十九號雲南代表招待處對王爲最後忠告、又赴法國醫院謁許世英請其將教育界對王憤慨之現在情形面陳段祺瑞、因許方服藥、醫者禁見客、當由楊某接見、允爲轉達云、

▲王氏就職態度之堅決　王九齡就職態度、亦甚堅決、昨日(十四)會傳教部庶務科到南池子八十九號招待處、(王九齡等西南善會代表皆住該處)面告決於星期一(十六日)下午二時半到部就職、又派王九齡以電話告某前教育總長、謂京中各校均歡迎我就職、我實不能解脫云云、某前總長答、此中實相須調查一下、君不可受騙、致惹起大風潮云云、王聞言默然久之、

▲師大及女師大代表對於會議驅王行動之不滿意　國立師範大學及女師大等校出席八校聯席會議代表、對於會議之舉動、頗不滿意、已引咎向各該校教職員辭職、茲將師大出席代表啟事二則錄下、㊀本校同人公鑒、現聯席會發生重要議案、涉及經費以外問題、代表不便負責、茲定於三月十六日(星期一)下午四時半、在本校東北大樓通用教室、開全體大會公決、屆時務祈出席爲盼、㊁聯席會、昨擬對新任教育總長王九齡、發表宣言、代表等以事出經費問題範圍以外、不便負責、須於本校同人開會公決後、再表示意見、且聯席會已定今日(十四日)下午、見馬次長後、再討論發表宣言問題、乃今日並未開會、竟先期發表、代表等殊覺無狀、除引咎辭職、以謝同人外、並鄭重聲明、對該宣言、絕不負責、

善後會議中教費案之爭議(十一)

善後會議所附屬之各項專門委員會、先後組織成立、就中可加注意者、則爲教育委員會、該會委員、現計報告者三十一人、除各省區教育會代表十八人外、有屬於教育部者、有屬於國立八校者、有屬於北京私立大學者、逐日來開會數次、雖屬寥寥三十一人、而其意見之特殊、派別之各異、亦已旗幟鮮明、大有可紀之價值、此次教育部對於善後會議、會提議案三件、㊀爲教育基金獨立案、㊁爲庚款支配案、㊂爲小學教員待遇案、此三案、論其性質、當然是異常重大、現在善後會議方面、均以第㊀㊁兩案、交付教育委員會審查、而對於第三案、則以其內容稍稍複雜、恐惹起各方面之誤會、故一時尚未交議、目前委員會開會時、對於教育部所擬議之教育基金案、大加討論、已議有結果、其對於第三案、雖未正式討論、但於自由談話之中亦已預爲議及、查基金獨立案之內容、在教部是專就北京國立八校一方面(現只有七校)立言、主張八校常年經費由七百餘萬元、增加至一千三百萬元、所指定之的款、則爲關稅二五加成、當時會場內對於此案、頗有人大加反對、其反對之理由、㊀謂教育經費、本屬國有、自應統顧全國、不當囿於北京一隅、現在屬於國立各校、如直隸之北洋大學、山西之山西大學、南京之東南大學、雲南之東陸大學、奉天之東北大學、陝西之西北大學、武昌廣州之師範大學等、性質相同、均不能置之不理、又如蒙藏兩地、既屬中華民國之一部、則對於彼等教育尤應特別注重、又何能專顧漢人、不顧蒙藏、是以如蒙藏專門學校、亦不能不在籌計之列、㊁謂教育經費之費用、不能僅以大學爲限、小學爲中學之基、中學爲大學之本、如是只有大學、竟置中學小學於不顧、亦非普徧之道、㊂謂教育事業、斷不能僅以官府所立之小學爲限、凡在社會方面之私立各大學、其間非無成績優良者、其對於發展文化、亦未必即遠遜於國學、當此民治主義大昌、到民間去之呼聲洋洋盈耳、何能縮小眼光、專注在國學一點、根據以上三種理由、因而得有兩種原則與四項辦法、第一原則、對於北京八校所擬定之經費一千三百萬元全數贊成、絕不爲其遞減、第二原則、除八校增加一千三百萬外、對於其他各方面之學校、並應一律加以補助以示普徧、辦法約有四項、㊀對於八校以外之國立各校、照原有經額酌量增加、其成分比例、臨時議定、㊁對於國內各私立大學、如曾經教部立案且成績優良應予以補助、補助金之總額每一年六十萬元、㊂關於蒙藏教育及華僑教育均應酌量補助經費、㊃對於全國小學、應由各省區自行指定省款區款、酌量補助、對於全國中學、應由中央政府指定國款酌量補助、但須明定規條、加以限制、聞該委員會對於此案、曾經長時間之討論、結果、對於前項原則及辦法、大多數贊同、預定將來會內審查該案時、即照前項所議者擬成修正案正式通過、各委大會、並聞討論該案時、各委員分出三派、㊀省教育會派、㊁私立學校派、㊂國立派、教育會派及私立派當然意見一致、惟國立派不無稍持異議、嗣經私立派一再解釋、所有誤會、亦已渙然冰釋、再行借俄國退還賠款二百萬、日前尚未提出、有知其內容者、謂教部主張、擬定、即行償還、惟有各省區教育會代表之意、則成主張維持去年在河南開聯合會時所議決之原案、原案內容係以全額十分之一補助國立各學校、十分之八、辦理社會各項關於文化事業、換其意旨、似對於教部借款之主張、不甚贊同、而私立派則更與教育會派同其意見、預計此案交到該會、定必有一番爭議也、(三月十六日)

華北運動會之籌備忙

濟南通信、本屆華北運動會、定四月二十四五兩日在濟南舉行、會場雖已指定在南圩門外千佛山圻、但地價尚未交涉妥協、省長公署已訓令歷城縣一面從速交涉地價、一面招商投標建築、開會時一切秩序、統由第一師範及女子師範等十校童子軍維持、人數共約四百、南開大學童子軍、籌備處現已婉詞謝絕來濟、定四月八日十二十九三日、招集各校童子軍會操、關於來魯會員乘車七成減價、籌備處早已公函交通部交涉、至今尚未見覆、再此次運動會球類、原訂在北京清華大學舉行比賽、現總會書記馬約翰、已來函催促、趕速報名、東省各校加入者、只有第一中學及德州博文中學等數校、馬氏原函、略謂此次華北球術比賽、訂於四月六日至十一日、在清華學校舉行、現經清華校長允許、優待本會會員、在清華住宿及沐浴、惟行李伙食諸事、只須自備、伙食亦可由清華廚房包辦、

粵省第九次運動大會改期 (星星)

▲展期三月二十至二十三諸日舉行

▲因孫中山逝世影響之故

廣東全省第九次運動大會、原定三月十六至十九諸日舉行、會場在廣東大學、刻正蓋搭座棚、掘鋪場地、及籌備其他一切事宜、不料該會職員正手忙腳亂之時、而孫中山氏即以逝世聞、該會中人、頗有與政府有關係者、對此自覺不安於事、而政府方面、復議決自十四日起、至十九日止、假廣大爲追悼場所、同時運動會各部應辦事項、亦多趕辦不及者、具此數因、該會遂展期一星期舉行、記者頃問電問會副會長、據謂各人多贊成展期、會經過一次會議、議決展期三月二十至二十三諸日舉行、(三月十四)

京八校代表與教次談話紀

▲馬敘倫謂辦理東大係始終依據案卷及法律

國立八校代表十七人、於前日(十四日)下午三時、同往教部請見次長兼代部馬敘倫、關於女師大・工大・師大・美專・等校問題、有所質疑、馬氏答言甚詳、大意謂本人對於各校、一律以事實爲對象、絕不涉及黨派及對人問題、亦不爲其所左右、並說明既往辦理各校問題及經費之經過情形、又談及東南大學問題、謂始終依據案卷及法律辦理、自認並無不合、如各方認爲有不合、請舉出事實、若果有違法之處、本人願受處分、當日質問最多之師大代表査良釗、最後表示已明瞭當局之態度、各代表亦無不滿、至五時半始辭出云、

東大易長風潮之昨訊

▲東大校董與商科委員今日開會　東大校董會與商科委員會、於今日下午二時、在滬商科大學內、開緊急聯席會議、

▲東大教授之近狀　東大自易長問題發生後、師生照常上課、近各處傳言有許多教授辭職、頃得該校教務部確實消息、東大教員共九十六人、此次因易長問題而脫離者、祇四人、未離職而不上課者四人、暫時請假者二人、共十人、佔全數十分之一、現已由該校負責者、力勸此數位教授照常上課、想該教授以學生學業爲重、不難泯除意見、共維校務也、

▲生物系主任教授秉志之宣言　頃得秉農山博士之宣言、文曰、誰何敢發表意見、有所辯明、原電云、各報陸續、鄙人平素主張大學教授、應注意教育、及研究學業、絕對不宜多問他事、凡事之帶有政治臭味者、鄙人皆不欲聞、此次校長風潮發生後、除對於馬敘倫之亂命表示反對、及重勸胡君敦復不就職外、仍本平素主張、注意學生學業及個人之研究、近閱滬報有柳詒徵致部恢復評議會、將鄙名列入、未經鄙人簽名、礙難默認、又鄙人日日到校、照常授課辦公、滬報誤載有不到校之說、尤非事實、合亟聲明眞相、以免各方誤會、特此通電、東南大學生物系主任教授秉志啟、

▲學生校務改進會與張君勱之來往函　東大學生校務改進會致國立自治學院張君勱函云、君勱先生大鑒、夙仰道範、渴慕爲殷、側聞流言、某系利敝校兩持之局、乘機欲擁先生來長敝校、藉收漁人之利、爲禍爲害、頗難臆度、第人言嘖嘖、未始無因、使果有此動機、賢者反省、弗作崎自貽羽、想先生學者必不肯乘人之危、作趁火打刧之事、以自損其聲譽、況正致力經營自治學院、精力無多、何暇兼顧、盡力教育、無礙不足展其長才、又何必侵略東南、而後快也、日者胡敦復先生蠻然醒悟、致遭攝頰之辱、前車之覆、可爲殷鑒、敝會對於新校長之標準、會提四端、京滬各報、早經露布、願先生善自檢閱、加以度量、勿爲宵小所弄、致遺後悔焉、披瀝陳詞、幸加亮察、國立東南大學學生校務改進會啟、三月十五日、張君勱復函云、來書天外飛來、莫明所以、我乃不慊於國內現有之教育機關與教育方針、故籌辦自治學院、我精力殊有限、從不願分心旁騖、與人爭逐、君等放心可也、中國目前最大之隱憂、不在於軍閥之專橫、不在於強鄰之逼迫、而在於青年學子不務正業、日唯以外誘自紛、致未來之中國、亦無多希望、敢進忠告、好自讀書、乃君等對於國家之責任、似不在乎爭校長問題也、此致東南大學學生校務改進會、張嘉森啟、此函即由報上發表、恕不另寄、

華北五大學國語辯論之結果

▲北大正反兩組均勝

華北五大學(今歲南開退出、僅餘師大・燕大・北大・清華・協和五校)國語辯論會、業於前晚(十三)分別在各校舉行、題目爲「中國宜用武力統一」、評判員爲王正廷・林長民・熊希齡・等十五人、各校辯論結果、師大・燕大・清華三校正組均勝、而反組均負、北大正反組均勝、協和正反組俱負、

蘇教育經費管理處之佈告與訓令

江蘇教育經費管理處、昨發出第一號佈告云、爲佈告事、案奉省公署函開、所有財政廳向管之屠宰稅牙稅、以及漕糧省附稅、概行劃出、另組江蘇教育經費管理處管理之、專充國省兩項教育經費、並隨時整頓、以期收支相抵等因、到處奉此、當經轉行各縣在案、查屠牙兩稅、現奉函飭專充教育經費、按月應付、斷難片延、與從前未定用途者不同、前訂各項章程、尤應嚴行遵守、賡續進行、該屠商牙戶等、不得再有報閉、仍開一體數充、以及匿匿等情弊、務須遵照向章辦理、從陽曆三月一號起、按月將所收稅款盡齊、繳縣所轉解撥用、其各懍遵、毋違切切、此佈、又訓令令十縣知事云、案奉省長公署函開云云(前略)等因、到處奉此、查屠牙兩稅、現既劃歸本處辦理、專充國省兩項教育經費、按月撥付、斷難延緩、與從前未定用途者不同、亟應切實整頓、以裕稅收、除隨發佈告張外、仰即查收張貼、並將奉文日期、及張貼處所、具報查考、一面仍將牙商牌號等則、及前年徵數、暨屠稅認商姓名年繳稅額、詳細開列清摺、送候查核、均毋違延、切切此令、

蘇義教會調查師範學校現狀

江蘇義務教育期成會致各縣教育局函云、(上略)茲兵事漸見收束、大局亦日就平定、地方教育關係、至爲重要、而師範尤爲各種教育之本根、貴處所辦之師範學校、或講習所、曾否停課、抑兵事後、業經籌備開校、均希示悉、至貴縣小學教育之經費、及就學人數、曾否受兵事影響、亦盼一一示知、是爲至荷、

蘇寗河海工科大學十週紀念會記

江蘇南京全國水利局河海工科大學、本由河海工程專門學校所改組、前日(十五日)開十週紀念會、上午十時、升旗放砲、並唱校歌、繼至大禮堂、首由校長茅唐臣博士致演辭、繼教務主任楊允中及教授吳馥初等演說、晚有各種餘興、

本埠

倡行道爾頓制之柏女士定期來華

美國倡行道爾頓制之柏荷哈司脫女士去年赴日本講學、當時奉省當局曾約便道到東三省調查指導、嗣因病徑回、茲柏女士志願於本年八月中、自贛來華、由留美王卓然君函致袁觀瀾、黃任之兩君商榷招待辦法、業已與中華教育改進社接洽定妥、即在該會年會時、請柏女士講演、先行電美表示歡迎、一面調查國內實施道爾頓制之學校、將來請柏女士分往參觀指教云、

華東各大學籃球奪標比賽消息

▲約翰戰勝東吳……五十二與十六之比

上海約翰大學籃球隊、爲華東各大籃球奪標比賽、乘車赴寗、連勝東南金陵、已誌本報、該隊於前日晨(十七日)由寗赴蘇、即晚七時半、在東吳與該校球隊比賽、由馮家駿評判、上半時、約翰二十二分、東吳七分、下半時、約翰三十分、東吳九分、結果、約翰以五十二與十六之比獲勝、昨晚隊員及教授蔣湘青、已凱旋而歸矣、

華東青年會教育會明日開會

華東青年會教育會、將於本月二十及二十一兩日、在博物院路青年會全國協會開會、到會者有南京青年會周瑞璋・蘇州青年會姚鐵心・杭州青年會黃承光・寗波青年會謝鳳鳴・上海青年會朱樹翹・及協會劉湛恩等、討論問題、爲「公民教育」・「職業指導」・「平民教育」・「青年會學校註冊事」・「職業教育」等、

申報火車長途汽車輪船一覽表

滬寗段

▲上行車

◉上海開　上午七點(快車)、上午七點十五分(翔滬客車)、上午七點卅五分(滬常三四等車)、上午九點三十分(特別快車)、上午九點五十分(三四等車)、下午十二點三十分(滬翔客車)、下午十二點(快車)、下午三點念五分(滬錫客車)、下午五點十五分(滬常客車)、下午五點四十五分(滬翔客車)、下午七點三十五分(滬翔客車)

◉南翔開　上午七點二十八分(快車)、上午七點四十五分(滬翔客車)、上午八點三十一分(滬常三四等車)、上午十點四十一分(三四等車)、上午十點一分(滬翔客車)、下午十二點五十一分(快車)、下午四點〇七分(滬錫客車)、下午五點四十五分(滬常客車)、下午六點十五分(滬翔客車)、下午八點〇五分(滬翔客車)

◉崑山開　上午八點十二分(快車)、上午八點四十九分(常三四等客車)、上午十一點卅八分(三四等慢車)、下午一點四十五分(快車)、下午五點十八分(滬錫客車)、下午六點五十二分(滬常快車)

◉蘇州開　上午八點五十九分(快車)、上午九點四十一分(滬常三四等車)、上午十一點十四分(特別快車)、下午十二點三十三分(三四等車)、下午二點四十三分(快車)、下午六點念四分(滬錫客車)、下午七點卅九分(滬常快車)

◉無錫開　上午七點(滬寗客車)、上午九點五十九分(快車)、上午十點四十四分(滬常三四等車)、上午十二點〇二分(特別快車)、下午二點十二分(三四等車)、下午三點十八分(快車)、下午七點卅四分(滬錫客車)、下午八點三十六分(滬常快車)

◉常州開　上午八點十四分(錫寗客車)、上午十點五十六分(快車)、上午十一點四十二分(滬常三四等車)、下午一點四九分(特別快車)、下午三點二十八分(三四等車)、下午四點三十八分(快車)、下午九點三十八分(滬常客車)

◉丹陽開　上午九點三十分(錫寗客車)、上午十一點五十一分(快車)、下午一點三十八分(特別快車)、下午四點三十八分(三四等車)、下午五點三十八分(快車)

◉鎮江開　上午十點三十一分(錫寗客車)、上午十二點四十九分(快車)、下午二點二十四分(特別快車)、下午五點三十四分(三四等車)、下午六點三十三分(快車)

▲下行車

◉南京開　下午十二點三十分(錫寗客車)、下午二點二十一分(快車)、下午三點四十三分(特別快車)、下午七點五十三分(三四等車)、下午八點〇二分(快車)

◉浦口開　下午十點

◉徐州開　上午七點四十八分

◉濟南開　上午五點五十八分

◉天津總站開　下午三點三十二分

◉天津東站到　下午三點四十二分

◉天津東站開　上午九點三十五分

◉天津總站開　上午十點六分

◉濟南開　下午七點五十分

◉徐州開　上午六點

◉浦口到　下午四點二分

◉南京開　上午七點四十分(快車)、上午八點十五分(三四等車)、上午十一點五十分(快車)、下午三點十五分(特別快車)、下午四點十五分(錫寗客車)

◉鎮江開　上午九點二十分(快車)、上午十點五十分(三四等車)、下午一點五十分(快車)、下午四點二十四分(特別快車)、下午五點七分(錫寗客車)

◉丹陽開　上午九點五十七分(快車)、上午十點二十一分(三四等車)、下午一點念六分(快車)、下午三點十六分(特別快車)、下午六點念六分(錫寗客車)

◉常州開　上午七點十分(常滬客車)、上午十點五十九分(快車)、下午十二點四十二分(三四等車)、下午二點十二分(快車)、下午三點十七分(特別快車)、下午六點十六分(寗錫快車)

◉無錫開　上午七點二十分(錫滬客車)、上午八點念四分(常滬客車)、上午十一點五十九分(快車)、下午二點七分(常滬三四等車)、下午三點三十三分(快車)、下午四點二十分(特別快車)、下午七點五十二分(寗錫客車)、下午九點五十二分(寗錫客車)

◉蘇州開　上午八點念二分(錫滬客車)、上午九點卅九分(常滬客車)、上午十二點五十四分(快車)、下午二點二分(常滬三四等車)、下午三點念五分(三四等車)、下午四點三十一分(快車)、下午八點卅二十分(特別快車)

滬杭甬鐵路滬杭段

◉上海到

◉南翔開

◉崑山開

▲下行車

◉上海北站開　上午八點正(特別快車)、上午九點三十分(慢車)、下午一點三十分(快車)、下午三點卅五分(滬禾快客車)、下午七點十五分(夜快車)

◉上海南站開　上午八點五分(特別快車)、上午九點二十分(慢車)、下午一點〇五分(快車)、下午三點卅分(滬禾快客車)、下午七點二十分(夜快車)

◉松江開　上午九點五十四分(特別快車)、上午十點二十五分(慢車)、下午二點五十六分(快車)、下午四點四十分(滬禾快客車)、下午八點念九分(夜快車)

◉嘉善開　上午十點〇分(特別快車)、上午十一點五十七分(慢車)、下午三點四十三分(快車)、下午五點〇八分(滬禾快客車)、下午九點十六分(夜快車)

◉嘉興開　上午十點四十四分(特別快車)、上午十二點二十分(慢車)、下午四點二十分(快車)、下午六點四十六分(滬禾快客車)、下午九點四十六分(夜快車)

◉硤石開　上午七點四五(禾開快客車)、上午十一點一點(特別快車)、下午一點三十二分(慢車)、下午四點三十六分(快車)、下午十點十七分(夜快車)

▲上行車

◉長安開　上午八點卅一(禾開快客車)、上午十一點廿六分(特別快車)、下午二點二十三分(慢車)、下午五點四十分(快車)、下午十點五十一分(夜快車)

◉杭州開　上午九點四(禾開快客車)、上午十一點廿分(特別快車)、下午四點正(慢車)、下午六點五十分(快車)、下午十一點四十五分(夜快車)

◉閘口到

◉閘口開　上午七點十五分(特別快車)、上午八點四十分(慢車)、下午一點二十分(快車)、下午三點〇五(閘禾快客車)、下午六點正(夜快車)

◉杭州開

◉長安開

◉硤石開

◉嘉興開

◉嘉善開

◉松江開

◉上海南站到

◉上海北站到

上有▲符號之各車與滬寗車啣接

鎮揚長途汽車

揚州開往鎮江　上午七點二十分、上午九點十分、上午十一點、下午一點十分、下午三點、下午四點五十分

鎮江開往揚州　上午七點四十分、上午九點三十分、上午十一點三十分、下午一點二十分、下午三點二十分、下午五點十分

輪船進口報告

三月十八日進口

船名	來處	公司
新北京	寗波	太古
新寗紹	寗波	寗紹
升安	烟台	三北
甘州	香港	太古
和豐	大連	合眾
瑞和	長江	怡和
江通	長江	招商
大通	長江	太古
太古	香港	怡和
西開	日本	祥泰
流星	日本	瀋陽
恒昌	烟台	恒昌

輪船出口日期

今日午刻出口　山東　天津　太古；北華　港粵　興

長江班　[illegible]

寗波班　二十日、二十一日、二十二日　[illegible]

通揚班　[illegible]

定海石浦海門班　[illegible]

各國郵船出口

[illegible]

(一)屋漏不堪。召匠修補。

(二)耗財廢時。煩惱無比。

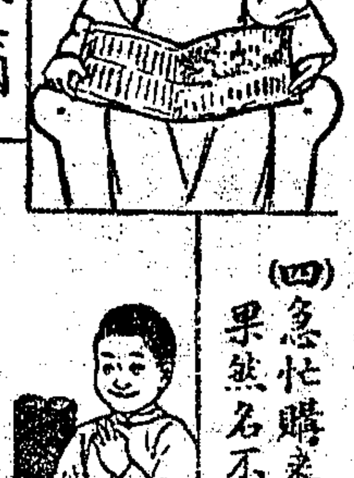

(三)忽見報載美國人牌油氈廣告。

(四)急忙購來試用。果然名不虛傳。

美國人牌油氈

不怕水火風日蟲豸侵蝕。歷久不壞。

一經鋪蓋之後。屋頂絲毫不漏。既省修理。又保衣物。而且冬暖夏涼。居者非常舒適。

美國人牌油氈。較屋瓦耐久數倍。無論何式屋頂均能鋪蓋。種類甚多。有特等頭等二等油氈及紅色綠色厚氈及厚氈片。又有柏油紙、水泥漿、松香柏油膠等。各有用途。中文說明書及價目函索即寄。

R110

美商愼昌洋行　總行上海圓明園路　分行各埠

非常靈驗　癩疥瘡藥　[illegible]　上海四馬路巡捕房西首廣東接元堂啟

雙龍洋行廣告　本行今由瑞士新近運到大批金銀鋼表　[illegible]　南京路四十四號　[illegible]

一瓶全愈　花柳下疳水　[illegible]

常識

余鄭重介紹中華職業教育社職業修養叢書兩種如下

青年與職業 王志莘編 每冊二角五分

世界十大成功人傳 劉麟生編 每冊一角五分

又職業教育叢刊兩種如下

德國工商補習學校 德國培倫子博士著 每冊三角

職業指導實驗 第一輯 莊澤宣編 每冊六角五分 第二輯 鄒恩潤編 每冊四角五分

發行者 商務印書館 黃炎培

❋衛生❋

◉滅蠅時期又到了 平羽

春風和拂百物萌長去年蟄伏在地窖閣樓烟囪牆角側縫門後以及僻處冷隅的老母蠅又要蠕蠕復甦蠢蠢思動振翼而出繁育他的子孫了蠅之傳病的危險誰也知道的常識滅蠅的文字也不計其數但大家從事滅蠅的時期多在夏秋之間不知這時候正是蠅子蠅孫繁殖的時代任你合力撲滅終不能收很好的效果因爲蠅的繁殖極速一蠅每次產卵平均約二百五十個十日之間就能變爲新蠅再逾五天新蠅又能產卵了故在蠅類已經繁殖的時候欲一一捕滅眞是難乎其難只有趁現在天氣初暖溫度未高蠅類尚未交尾的時候盡力殲除這少數傳宗接代的母蠅乃可收事半功倍之效（乙種酬）

◉深呼吸之新意義 時磐

近今談衛生者莫不言深呼吸有益以爲行之不懈可以擴胸腔而强身體然而一般人之見解誤矣

由生理學上言之人體一如機械其結構至爲靈巧所有器官罔不爲適應而生肺所以行呼吸此人人所共知也爲維持生命故身體中時有代謝作用(Metabolism)代謝作用之結果每生廢物其固體液體由排洩器排洩出外而氣體率皆爲二氧化炭賴血液運送至肺由此而吐之於外氧氣者爲代謝作用不可少之要素倘稍行缺乏則體中之氧化作用必受影響非生命危險即疾病隨之故供給氧氣勢不容緩也然吾人之呼吸機關在自然狀態之下亦能行代謝作用除舊布新爲其專職消費供給時處平衡故二氧化炭與新鮮空氣之交換似無過與不及之虞但運動或工作過度後血中之二氧化炭必驟然增加若不從速排除而僅恃自然之呼吸則血中之二氧化炭必漸積漸多運至腦部時則呼吸頓形促迫故於此時行深呼吸最必要而最適宜也人當睡眠之後因夜間氧氣不足或睡時呼吸困難致二氧化炭之發生頗多故晨起行深呼吸即本此意至欲擴張胸腔增加肺活量不過副因而已昧者不察謂多吸氧氣可以增加血液促進生活機能孰知氧氣與二氧化炭亦爲血液之成分在常態時恒有一定之比例不可或增或減如多吸氧氣入血中則其二氧化炭之成分必爲減少結果將使頭昏目眩血液之循環神經之傳達均有損害生理學家謂多吸氧氣入血中一如多添薪於風爐多薪相積反使火滅誠哉是言吾願衛生家三注意焉（乙種酬）

❋經濟❋

◉爲子女籌教育費之一法 權

余友徐君家雖拮据平時對於子女之教育費最爲注重不使中途輟學故上年暑假後一子一女咸卒業於蘇州晏成中學今在社會服務家况亦漸入佳境矣日前與余閒談云（以下徐君所言）余辛苦十年倖使子女皆能自立者予妻之助力也余妻日事撙節嘗集一會計銀幣二百元儲蓄生息過四五年已積至三百餘元隨將此款逐期繳子女學費及至上年春預算不敷一學期費予設法籌足之暑假後居然同時卒業矣余聞之稱羨不置年來生活程度日高苟婦女能節制用度力圖儉約儲蓄以備子女教育之資則家庭不患其不興矣願主持家計者有精密之預算效法徐君也可（乙種酬）

❋道德❋

◉西語摭錄 吳鑑昇

凡人對於萬事萬物常抱樂觀主義者勝於千金之歲入（許姆）

良道德建築在良習慣上（倭鏗）

完全的誠實是高等思想的基礎（司脫朗）

才能非他勞動與勤勉而已（萠司）

有理性纔有自我目的價值（康德）

人行且慢之途則抵永不之門（首文德）

愛情和理性是道德上不可少的分子（福勒氏）

一兩之樂可解一磅之憂（富斐）（乙種酬）

❋家政❋

◉家庭經濟之分配法 伯庚

生活程度日高普通之家庭貧者十有八九此皆無分配法之咎也寬裕之家庭每多以所餘之錢如數用完假使遭遇不幸之事將不能應付此無儲蓄之苦亦可謂分配法之未當也茲就鄙見略述分配家庭經濟之法此項分配法根據普通家庭狀況而定且已試行於家庭日新會略分三項

㈠每月收入六十元以上者 應付房屋費十二元飲食費二十一元衣服費四元八角教育費六元衛生費一元二角（此項用費如購滅臭藥水等均入此項）雜用費六元（凡零星雜用均可入此項）交際費二元四角慈善費六角娛樂費一元二角（此項娛樂與衆不同凡正當娛樂之費均可入此項）旅行費一元二角預備費一元八角（此項費用係醫藥費或特別用費等均入此項）儲蓄金一元八角

㈡每月收入三十元以上者 應付房屋費六元飲食費十三元五角衣服費一元半教育費一元二角衛生費六角（用途同上）雜用費三元（用途同上）交際費九角慈善費三角娛樂費九角（用途同上）旅行一項可不必加入因收入三十元者家用已形拮据故省之預備費一元二角（用途同上）儲蓄金九角

㈢每月收入百元以上者 應付房屋費二十元飲食費二十五元衣服費十元教育費十五元衛生費二元（用途同上）雜用費十元（用途同上）交際費五元慈善費一元娛樂費三元（用途同上）旅行費二元預備費三元（用途同上）儲蓄金五元

依此分配可無不足之患矣其有每月收入二百元三百元以上者可依此類推總之每月所收入之錢必酌量儲蓄以備不時之需朱柏廬先生云宜未雨而綢繆毋臨渴而掘井即此意也（乙種酬）

❋雜錄❋

◉報紙術語簡釋 冷歐

閱報足以增進知識夫人而知之矣惟是一般閱報之人於報紙中之專門名詞尙有未曾明瞭者余一日在輪船中持報與友人談論時事說及路透電三字坐旁有人詢余路透爲何國都城者足見報紙常識之尙未普及也爰以本報爲例作報紙術語簡釋

㈠時評 時事之批評其題材常按合每日中之重要事件排在電報之前者或謂之「社論」「言論」其性質無異也

㈡專電 報館中向各地特約按日發來之電訊往往分國內國外二欄

㈢路透電 爲英倫電報通信社之一專代報館傳遞新聞創始於西歷一八六五年其勢力極偉大世界各地皆有分社吾國各報館亦多與訂專約發電路透者即該通信社創辦人名字之譯音也

㈣公電 表示公意布告羣衆之通電不論個人或團體所發之電均屬之例如近日盧永祥所發之感電等是

㈤要聞 各地極重要之新聞其敘述較爲有系統而詳盡屬於本國者曰國內要聞屬於各國者曰國外要聞

㈥地方通信 專記各地方較瑣細之新聞

㈦本埠新聞 專記該報館所在地之新聞常標各地之名分別排列之

㈧專件 專門之文件也如團體機關之宣言及規程等常列入之

㈨商務 記載匯兌及各種證券貨物之市面者

其他如教育商業游戲等消息文章各報類有專欄其名雖異其質大同小異也再重要通信之記述中亦有許多專名如馮玉祥則稱之爲「馮二」或「基督將軍」奉天張作霖則稱之爲「奉張」溥儀先生則稱之爲「廢帝」或主滑稽或取簡省不能備述是在讀者隨時留意矣（乙種酬）

❋時箴❋

◉教育與政治 覺

我國無聊政客時時挑撥軍人已造成各地方分裂之現象顧前此各地方雖已分裂而教育方面各省區均尙與部合作論者謂政治分裂而教育尙能統一不可謂非我國前途之樂觀今執政府方圖收拾時局趨向和平不意教育方面亦有人從中挑撥激成東南最高學府絕大之風潮而統一之教育遂漸有分裂之勢此不可謂非我國前途之絕大悲觀也先哲有言心之公私小異而人之向背頓殊不能不令人回想從前之教育當局矣

成都醫士易上達

寓靜安寺路中華書局對面門牌一千七百五十九號 電話西一千一百五十號 掛號處啓

徵方啓事

[illegible]

春咳

止咳甜樹漿

[illegible]

上海五馬路棋盤街口 大陸大藥房啓

南無阿彌陀佛 百遍當能超生三界積無量福德 三尼弟子請願

閱報諸君閱報至此請閉目合掌止念誦 甲 B

甯波和豐紗廠開股東大會並選舉董事監察人廣告

本公司經董事會決定於舊歷二月初六日午後一時在本公司大廳開股東常會報告上年營業狀况並選舉董事六人監察人三人除另函通知外特此登報廣告屆期務祈各股東踴躍蒞會是盼 和豐公司董事局啓

催柩回籍

[illegible]

上海女子商業儲蓄銀行分派十二年份股利召集股東會常會廣告

[illegible]

鹽業銀行定期召集通常股東總會廣告

[illegible]

鹽業銀行董事會啓

婦科降生丹

上海京都天寶齋 婦科種子仙丹 服後受胎極速 如不信者有法可試

[illegible]

上海京都天寶齋啓

請君注意

銀行牌香烟出世

頂上國貨

中國南洋兄弟烟草公司

銀行牌烟最近發明烟中貨品精美國貨英爛其色如鑽其珠醇如味香其比與倫無

無師自通填詞百法

顧佛影編

闡明兩宋不傳之秘

詳註十八家詩鈔

各科提要

崇新書局啓 TB383

拔柏葛廢汽爐水加熱器

優點 利用廢汽 增高熱度 減省爐煤 多添生汽

中國各廠購用者已有數十具

英國拔柏葛鍋爐公司謹啓 上海黃浦灘一號

BABCOCK & WILCOX FEED WATER HEATER

京調工尺譜

是譜由內務部註冊立案後已重印八次更較前富現出齊共五冊有四百餘調法凡京調無不適

全閱此譜能自拉自唱一目了然知用譜中無調十原繪圖無內務部批准者皆是冒充宜注意出版以來早已風行南北有口皆碑無待贅述遠地購書每冊洋三角七分郵費在內各大書局均有分售 上海派克路西福海里五五三號天寶石印局啓

商務印書館精印名人墨蹟

朱子論語注稿墨蹟 一冊 三元

影印吳慕齋尺牘 一冊 四角

明賢遺墨 二冊 每冊一元

呂晚邨墨蹟 一冊 一元

何義門書桃花源記 一冊 二角

劉石菴墨蹟 一冊 二角

錢南園墨蹟 一冊 二角五分

錢南園書施芳谷壽序 一冊 五角

姚惜抱墨蹟 一冊 一元五角

汪文端臨郭公廟碑 一冊 三角

方蘭坻書小楷心經 一冊 四角

包愼伯臨爭坐位帖 一冊 三角

何子貞臨黃庭經 一冊 二角

趙撝叔手寫六朝別字記 一冊 六角

翁松禪墨蹟 五冊 每冊三角

吳清卿書說文解字建首 一冊 二角

何子貞書廖夫人墓志 一冊 一角五分

高爽泉眞書千字文 一冊 三角

王可莊書千字文 一冊 二角

梁山舟書吳中丞馬三公傳 一冊 三角

何蝯叟書賀觀察墓誌銘 一冊 二角

張直季書說文解字部目 一冊 一角五分

張直季書四時讀書樂 一冊 二角

鄭蘇戡書南唐集字 一冊 二角

張季直書千字文 一冊 二角

鄭蘇戡書千字文 一冊 二角

梁任公臨文公寺碑 一冊 一角五分

梁任公臨王龍藏寺 一冊 二角

莊蘊寬詩書楷隸楚辭 二冊 七角

莊蘊寬詩書楷隸陶詩 二冊 七角

學篆必攜續三十五舉 一冊 二角

漢碑隸體舉要 一冊 一角五分

湘省著名繡藝專家

中美一湘繡莊

滬莊 上海三馬路畫錦里西首

電話 中央九千三百一十三號

發售 壽婚喜慶禮物 嫁奩牀飾精品 西式日用繡件

定繡 男女服裝肖像 公司場廠商標 祝頌旗傘匾幅

龍華古寺 強勸道場 開光講經

本寺自軍隊退出以來所有殿宇佛像均已絡續重新莊嚴無比往年遊客所不能遠到之地今亦可遊覽三春佳景桃花怒放之期來敝寺拈香者務祈聯袂偕來敝寺不勝欣幸衆感所致也凡我諸仕女欲乘此盛會一睹桃花者亦當禱祝之至則諸仕女亦當福慧并臻也 2840乙

郭子明 醫咳新藥

治癆健將 咳藥之王

醫咳新藥 收效迅速 癆魔不敢肆其毒 止咳定喘兼除痰 健飯安眠神氣足

醫咳新藥爲郭子明醫生特製專治咳嗽新久喘促失音等症每瓶二元先施永安上海先施永安經售

患白濁者之最好消息

洗射白濁

診所上海三馬路大舞臺對面

白濁乃花柳病初步起勢必痛遲則發生異常危險橫骨疽瘀魚口鬚毒淋血等外延則害變至險生學有獨具驗此專門研究此種本科最新白濁儀器新法洗射本國各醫院苦年特製各樣藥品從治根不本保治理無痛能八又會多方永不復發愈者均十 姚佐蝈醫生啟

新開上海 新開上海 三馬路大新街中 五馬路棋盤街中

聚康 復康 匯康 呢絨號

二月初九日起先行交易 二月十六日起正式開幕 二月十六日起放盤一月

特別減價一月

本號專運大批歐美呢絨時新嗶嘰花素駝絨繡花嗶嘰織花直貢呢毛線呢頭等直貢精製男女中西衣着橡皮雨衣新巧女色披肩花色繁多不及細載另售批發格外從廉 惠顧諸君蒞臨無任歡迎 本號主人謹啟

西洋參高麗參大批發

本行獨家經理美國紐育大角山參公司及高麗參業公司專賣大批原皮西洋野參原料高麗參今爲競爭銷路起見定價特廉美國大角山原皮野參 Big Horn Mts. Ginseng 華盛頓總統字號每兩五元五角極上原料高麗別直參天字十五支每兩洋四元念支每兩三元五角三十支每兩三元四十支每兩二元五角八十支每兩二元高麗參每盒（服五天）二元外埠函購郵費加一郵票十足通用各埠各大商號如願受託代售者佣金豐厚毋任歡迎 上海三馬路同安里德裕參行 永安公司 洋行經理處均有出售 總經理上海四川路九六號 美商三德洋行啟 電話中央七〇三一 美富參號及各省三德 2832乙

天津食品百貨店

冠生園天津支店、開設法租界馬家口四號路、向售牛肉果子食品、頗受京津人士歡迎！今因擴充營業起見、添設本廠新出品如：粗細餅乾｜各色名點｜中西糖果｜罐頭食品｜鱘魚西湖藕粉｜龍井茶葉｜廣東雜貨｜老牌甜花｜白玫瑰糯米磁菇｜支乾｜蝦鬆｜蠔油｜廣東特產｜洋酒火食等…送禮品、應有盡有、定價公平・如蒙賜顧、無任歡迎！

冠生園食品有限公司啓 2849乙特

上海 兆源昌 南京路三十三號 玉器首飾珍珠鑽石 綢巾顧繡象牙銀器 玉器莊

種桑育蠶者注意

君欲恢復去歲戰爭損失乎？如欲恢復、非即研究今歲蠶桑不可、如欲桑葉茂盛、須趁發芽之際、從速購用世界最馳名之肥料大王、即本行發售之

牛頭◯老牌智利肥料

既能使桑葉生長茂盛、其他植物如棉、稻、麥、高粱、煙葉、瓜菜等類、亦莫不皆然、若如不信請速一試、即知此言之不謬也。

上海江西路三和里一百十六號

英商華善洋行智利肥料總發行所啟

※本埠新聞※

各團體電請暫緩徵收松滬公債

昨日下午四時、本埠各團體爲松滬善後公債事、在總商會開聯席會議、到會團體、有總商會・縣商會・市公所・教育局・閘北自治會・閘北救火聯合會・閘北慈善團・上海慈善團、上海救火會・滬北商學會・閘北商會籌備處・上海縣議會・等代表、討論結果、決議分電張作霖・張效坤、請予暫緩徵收、電文如下、㈠奉天張上將軍鈞鑒、前奉勘電、松滬公債、事關民政、俟鄭省長到任、自有辦法、具見軫念災黎之至意、詎公債局迫不及待、即欲徵收、羣情惶恐、急電請示、地方感禱、上海總商會・上海縣商會・閘北商會籌備處・上海慈善團・閘北市農會・閘北慈善團・上海縣議會叩巧、㈡徐州張軍長鑒、前奉宥電、敬悉、公債事曾奉張上將軍勘電、公團等已再電請示、溹仰軍長愛護地方、乞令飭公債局暫緩徵收、無任感禱、（署名同上）又市議會議長沈恩孚致各團聯席會函云、敬啓者、本日知爲公債事集議、鄙人忝任市議長、向以市民之公意爲依據、不敢以個人意見表示可否之主張、惟嘗聞諸一般輿論、僉謂既曰公債、必有發行以前一定之手續、及應募者之自便、手續云何、一有確實之担保品、一經中央政府及省政府財政當局之核准、一民意機關之議決、今尙未經前二種之手續、則民意機關、尙無從置議、凡深明法律者、皆作此語、若强迫則非募債之行爲也、度效坤軍長決不爲此、姑據所聞、轉達公鑒、順頌均綏、沈恩孚謹啓、三月十八日、

朱紹文等對軍事財政善後之主張

▲主張組織善後委員會

蘇紳朱紹文等通電云、江蘇京外同鄉暨本省各團體及父老兄弟公鑒、江蘇督辦一職、宣撫使固辭不就、初以爲謙也、比誦感電、乃知國人渴望累年之廢督裁兵政策、宣撫使實首倡之、且厲行之、不惟第二第六第十九等師之潰散者資遣之、即陳樂山張允明臧致平之餘部已有人收編者、亦毅然解散之、可謂以身作則矣、張軍長就三省剿匪司令之職、已有收束軍隊之表示、並欲關地建營、以免軍民雜處、是不獨江南不駐兵之議、漸可實行、即江北駐兵之區、亦可望軍民隔離、各不相擾、由斯推之、吾蘇現有各軍、如白・如馬・如陳・如楊・如張・諸部隊、曩以軍興之故、不得已而擴張者、今戰事已平、亦將次第結束、惟是戰時結束、平時結束、重在協商、況江蘇軍政、動與鄰省有連帶關係、將來協商之事、不僅限於本省、亟應組設機關、以便通達情愫、此其一、江蘇財政、至今以前積虧達三千萬元、自今以後、軍費驟增、民政各費、又不能因之驟減、計其現額、一歲所支、亦將達三千萬元、江蘇全年收入、照上年實數、僅一千五六百萬圓耳、舊欠如彼、新支如此、其何能支、今所用者、乃以借墊爲名、搜括商民所蓄耳、民力已窮、民財已盡、竭澤而漁、其何能久、聚無數飢軍、雜處民間、不啻驅虎以食人、始則害於平民、終必累及長官、亟應組設機關、以便統籌辦法、此其二、總之吾蘇當此危急之時、非官民合作、不足以救亡、現在長官已倡之於前、吾民尤應努力以助其後、不宜僅以空言贊成、使長官獨任其勞、而自享其逸、韓省長雖爲將去之官、然時勢要求太急、亦擬趁此機會、爲新任省長開其先河、究竟軍隊如何收束、軍區如何指定、舊日積欠如何淸理、將來預算如何釐定、非議有具體辦法、積極進行、不足以救此危局、茲擬公請宣撫使及省當局、延聘資望優崇、或經驗宏富者若干人、組織善後委員會、協助長官辦理軍事財政善後事宜、如以爲可、即祈就近聯名一致陳請、不勝盼切、朱紹文・張宏業・朱嘉楨・卜廣海・陶逵・等叩篠、

新省長鄭謙緩日到任之滬訊

新省長鄭謙之氏、日昨致電本埠某君、態度頗消極、電中有謙同奉協商各事、在先已略有頭緒、近因漱六（陳蔡字）頤翻前議、堅決不就、謙對各方信用已失、以後計畫無從進行、誠不足以感人、負懸何極云云、觀此電文、到任之日、似尙不能確定也、

張宗昌抵浦口之滬聞

奉軍第一軍軍長張宗昌、由津南下、已誌前報、昨滬甯路局接浦口來電、略謂張氏十八日下午六時可抵浦口、所需車二十輛、將用以渡江云云、

謝衡牕與盧使之廢督裁兵談

▲俟張宗昌到甯即有具體辦法

上海總商會議董謝衡牕君、爲江浙廢督裁兵代表之一、昨日到甯謁見盧宣撫使、晤談至三小時之久、對於收束軍事一節、在盧使之意、以爲收束軍事、事在必行、專俟張效坤軍長抵甯協商後、即有具體辦法、但不外乎感電所述之廢督裁兵・酌量財力・限制兵額・移駐要塞・各大端、目下第一步辦法、擬協商張軍長、先將駐無錫蘇州一帶軍隊、剋日移防、調赴徐州、第二步即將蘇省內部軍隊、着手收束、並謂蘇省之廢督裁兵、願自我始、以身作則、惟於蘇省以外之他方、是否解除兵權、遣散軍隊、本人不加干預、全在人民方面之嚴加督促云、

太湖流域自治會致京代表函

▲請進行請願撤兵

太湖流域聯合自治會、前日開第一次籌備會時、曾推洪蘭祥擬函請在京各代表進行請願撤兵事宜、此函昨已繕發、文云、敬啓者、商民稱兵、太湖區流域、受禍最烈、今戰事雖云結束、而常鎭蘇湖一帶、駐兵未撤、人民惕於往事、百業不免廢弛、春蠶絲繭、如果再受影響、則國稅民生、攸關至鉅、我常鎭蘇松太杭嘉湖八屬士紳、爰有太湖流域聯合自治會之組織、所以謀自衛・籌休養也、擬以請求撤退駐兵爲入手辦法、於三月十二日二次會議時、推舉各當道請願代表、閣下暨胡馨吾先生等七人、推爲駐京代表、事關梓鄉安甯、伏乞即與推定諸公協商進行、無任盼禱、江浙兩省代表已於昨日啓程、知注附聞、希賜察閱、

沈田莘等已赴甯

▲約今晚可返

太湖流域聯合自治會續推代表沈田莘・華文川・赴甯、請求撤兵、茲悉沈氏等已於前晚啓程赴甯、會同前推各代表進行一切、約今晚可返云、

促盧實行感電之兩電

奉賢旅滬同鄉會及閔行商會、昨致盧宣撫使韓省長兩電、分錄於後、㈠南京盧宣撫使鈞鑒、讀公感電、誠摯悱惻、感德梟名、第道高魔重、爲世間恒有之現象、固不免有以小人之腹度君子之心者、我公當此、宜持以毅力、更爲鄭重之表示、庶以蓋世之宏謨、而成不朽之盛業、範金鑄像、江表同情、幸勿稍事遲鍭、以慰衆望、臨電傍徨、伏維裁奪、㈡南京韓省長崇鑒、盧宣撫使感電主張、爲國人所求之而不得者、盧公創之於前、我公和之於後、將登人民於袵席之上、措國家於磐石之安、負氣含生、靡不欽仰、惟識時俊傑、響應盧公者固多、而誤國僉壬、污衊盧公者亦屬不少、稍一懈怠、即爲所乘、務請我公會商盧公、迅爲感電實現之表示、堅持初志、勿誤議言、則感德同欽、奚似萬家生佛、公與盧公、共垂不朽矣

錢業公會議罰私運劣幣

▲罰洋四百元

東南通信社云、本埠法大馬路某小錢莊、私由外洋運到大批新板輕質雙毫、在市混用、以致兌價日高、商民受害非淺、現被錢業公會查獲證據、經錢莊大會議決、處罰該莊洋四百元、以充善舉云、

西報紀劣質銀角之由來

大晚報云、近來劣質輔幣充斥市上、華洋當道迭據各方報告、嚴密偵查後、始悉私鑄及私運此項劣幣者、乃一極大機關、中外人咸有、藉此已獲利無算、總機關設在大連、而滬上之劣輔幣即從大連運來、本埠初發見此項劣幣時、尙在數星期前、初時私運來滬者尙不多、以六折售與小錢莊及各兌換店舖、每元可易劣角十枚、購此者一轉移間、以十折兌出、獲利甚鉅、於是爭相購買、而劣幣遂充斥於市上、華人見新角尙多不願收受者、外人遂首蒙其害、嗣以各兌換店舖不肯照價兌進、外間遂起疑竇、當局乃着手偵查、始悉係從大連運入、其私運來滬之數目、一時尙難查明、大約當在數十萬枚以上、現市上忽有一種鑄袁世凱肖像之新銀幣出現、疑亦與新銀角同一來源、惟因爲數尙少、極難查出私運之人、當局今頗疑大連之私鑄私運機關、首鑄銀輔幣之用意、即爲其後私鑄劣質銀幣之嘗試云、

法租界各商號拒用劣質輔幣

法租界商聯合會、因邇來劣質輔幣、充斥市上、商店販戶、受損非細、特開緊急會議、討論救濟辦法、已誌十七號本報、茲悉該會各會員、一致主張除於昨日通告各商號拒絕收用「中華民國十一年廣東省造」雙毫新輔幣外、並呈請江海關監督及地方各官廳嚴行取締、以維商市、故法租界各商號於昨晨起、一律拒絕收用此項新雙毫輔幣云、

折價計算劣質銀角之反對

滬南烟兌業公會張頌吉・任壽康・等、昨致總商會暨上海捲烟業公會函云、逕啓者、頃見報載上海捲烟同業公會開會紀中、所謂折價計算、庶私鑄者無利可圖等語、查此項輕質新銀毫、皆奸利之徒貪圖漁利、私自購入、混用市上、危害各業、今一概拒絕收用、以杜來源、若折減計算、仍可流通市上、將來爲害金融、不堪設想、不如由總商會先將該新毫化驗、究含銀質若干、再行折價收回、一概鎔化、始可根本解決、是否有當、敬請主裁、

反對川當局發行紙幣之兩電

▲已發者請盡數收回 ▲未發者請從速取銷

▲旅滬商幫協會電 旅滬川商、因上年楊森氏發行紙幣、至今尙未盡數收回、由四川同鄉會暨旅滬商幫協會迭電楊督理・劉督辦・鄧省長、一再呼籲、各當道已復電允准即行盡數收回、決不久累商民等情、已誌前報、乃該商近復風聞四川當局又有繼續發行新紙幣二百萬之動議、羣情惶駭、昨復開大會、討論辦法、結果、再電楊森氏、請求已發者迅請收回、未發者立予打銷、原電錄下、成都楊督理鈞鑒、前以電請收回紙幣一案、接奉鈞示、籌有的欵、即行盡數收回、決不使此項紙幣久累商民等因、當即轉示駐滬各川商、莫名感戴、乃近閱報載、四川當局、因軍餉拮据、又擬發行紙幣二百萬等語、聞之殊深惶駭、我督理甫有收回之命、何得再事發行、萬一報載非虛、商民之受痛在次、我督理之失信於商民則甚大、務乞體恤川商、速將原發之紙幣、盡數收回、並取銷續發之議、則吾川商受督理之賜爲匪淺也、臨潁不勝待命之至、旅滬商幫協會叩、

▲上海蜀評社電 上海蜀評社近鑒於該省當局發行紙幣、擾亂金融、流毒社會、特電請當局阻止發行、原電如下、（銜略）吾川戰亂頻年、閭閻凋敝、井市蕭條、困苦已極、更因軍餉迭籌、糧稅預征、十室九空、生機危迫、急倍倒懸、差幸戰役告終、民蘇有望、詎料四川省議會佳電、有云政府因軍費無着、發行紙幣二百萬等語、披閱之餘、曷深驚異、竊民九之軍用票、民十之公債票、暨四川銀行鈔票、成渝官銀號紙幣、共約千數百萬、留散民間、無從兌現、吾民方冀澄淸有日、紙幣之收回可期、今反變本加厲、再爲發行、不惟擾亂金融、益且流毒社會、吾民何辜、當此垂危之際、誰堪再受痛擊、素稔鈞座關心民瘼、體恤商艱、必不忍無告之民生、復罹剝削之苦痛、務懇俯順輿情、收回成命、已發者設法收回、未發者從速取銷、全蜀父老、感甚謝甚、迫切陳詞、敬希亮鑒、立待示覆、上海蜀評社社長吳山・總經理石琢光・總纂袁衛生齊印、

捷克紙幣限期兌現之部令

總商會昨接農商部訓令云、爲令行事、准外交部咨稱、准捷克代表函稱、接准本國財政部銀行管理處通知稱、凡一九一九年四月十五日印行之一哥命・五哥命・及五十哥命・各紙幣、自一九二四年十二月三十一日起、一律停止通用、於是日起、至一九二六年十二月三十一日止、可向捷京 Prague 中央銀行及其各分行兌現、逾期則行停兌、前項各幣、在中國可向捷克代表處兌現等因、相應咨行貴部查照、幷希訓令所屬機關通告商民知悉等因、合亟令仰該總商會查照辦理可也、此令、

津浦路貨捐特稅局已撤銷

奉軍第一軍軍長張宗昌、派員在津浦路設貨捐特稅局、津浦滬甯各轉運及貨商各團體一致反對、遂電政府及財政總長、請予轉咨、即日取銷、已誌前報、昨日（十八）滬甯滬杭各轉運公司已接津浦路來電、已將此項貨捐特稅局撤銷矣、

警廳昨日發餉

淞滬警察廳警餉問題、由廳長常之英一再呈請省庫撥給、韓省長批該所長就近籌撥、其指定地點、爲蘇州稅所及滬海各稅所、以其收入撥發、計二月份需欵四萬五千元、現已由常廳長接洽就緒、於昨晨十時、本廳署由行政趙科長點發、各署長警除站崗者外、均親到署領取、閘北方面、委廳參議至閘北四五兩區、召集本署及各分所長警點名、發給陽曆二月份薪餉、其值班在差之長警、由各巡官代領轉發云、

總商會籌備改廠之進行

▲函請會董酌定籌備機關名稱

總商會昨爲計劃兵工廠改辦商廠事、會舉行會議、決定推舉專員、籌備進行、昨分函各會董、徵求關於此項籌備機關之名稱、原函云、逕啓者、上海兵工廠由部委宋司長逐日查驗、將次竣事、所有改辦商廠計劃、急應預爲籌辦、以免臨時周章、茲經昨日會董會推定徐乾麟・孫梅堂・陸伯鴻・項松茂・王曉籟・祝蘭舫・董杏生諸公、爲籌辦此事專員、應請垂念此項規畫、非但攸關中外觀聽、亦爲滬埠絕大工業之發軔、利用厚生、在此一舉、各自犧牲寶貴之光陰、殫精竭慮、積極進行、曷勝企盼、所有籌備此事機關、應如何酌定名稱、幷希諸公卓裁是幸

孫傳芳向總商會索砲門副件

▲總商會正在考慮中

孫傳芳近有電致本埠總商會、要索砲門等副件、聞該會接電後、以此事關係重大、不便違背人民公意、即行照付、現正在考慮中、

交涉署一部分撥給淞滬督辦辦公

▲並非完全讓予

淞滬督辦公署、擇定新西區交涉公署爲署所等情、已誌昨報、昨聞此事尙未經陳交涉員完全同意、因交涉署係對外機關、未便縮小、現交涉公署之意、祇能撥一部分與淞滬督辦署爲辦公之所、一俟貼鄰道尹公署完工後、亦可商撥、並非交署完全出讓、祇須交署辦公無碍、其他均可通融、幷聞此事陳交涉員現正與楊代表天驥磋商撥屋組織事宜云、

淞滬市民協進會委員會紀

淞滬市民協進會日前開成立會、選出委員九人、昨日下午五時、在北京路一二一號會所舉行第一次委員會、推劉予醒主席、先互選委員長一人、劉予醒七票當選、次八委員分任各股主任、應夢生（研究股）・郭元覺（法律股）・邬志豪（調查股）・張靜廬（宣傳股）・烏崖琴（交際股）・王卓夫（文書股）・洪雁賓（經濟股）・陳良玉（總務股）、次公函分別聘請各股辦事員、次登報公告淞滬市民、至七時散會、

請將齊變元私欵充振之澈查

本埠某機關昨得京訊、現政府據各方報告、齊變元存儲甯滬銀行私欵、數近千萬、請求充作兵區振欵等情、現政府已派淞滬商埠會辦虞和德南下、澈查辦理矣、

孫中山逝世之哀悼（六）

▲孫宅定二十四・二十五兩日正式開弔

中山逝世、經已多日、昨日莫利愛路弔客、已較前稍稀、合計約四百餘人、仍由國民黨部派員輪流招待、吳照泉・張廷灝・周頌西・蕭飛烈諸君、終日在宅照料一切、至下午五時後始散去、孫公追悼會上海籌備會、已決定追悼會日期、爲下月十二日、自上午九時至六時爲止、領團則定是日上午十時至十二時、由交涉員陳世光前往通知、正式開弔日期、則定二十四・二十五兩日、在莫利愛路二十九號舉行、關於經費一層、暫定預算爲一萬元、南洋烟草公司已認一千元、一面將伍博士追悼會餘欵五百元撥用、其餘則由會計部在今日下午集議、至現在加入團體學校、照錄如下、（團體）自由黨、大埔同鄉會、履業工會、崇海旅滬工商學會、各團體會議、國會議員通信處、寰球中國學生會、天潼福德路商聯會、電氣工業聯合會、全國民生協濟會、（學校）尙賢中學、競雄女學、寰球中國學生會日校、羣治大學、神州女學、法政大學等、

▲各工團全體加入追悼大會 孫公追悼大會已由唐紹儀・章太炎諸發起人、議定四月十二日假公共體育場舉行、昨日各工團加入者、有上海商聯合會、參戰華工會、安徽駐滬勞工總會、絲紗女工協會、海員工會、南洋烟草職工同志會、紡織工會、船務棧房工會、電氣工業聯合會、粵僑工界聯合會、印刷工會、製罨工會、金銀業工會、湖南駐滬勞工會等全埠四十餘工團、昨推派朱潤斌・黎國寶・徐錫麟・持公函赴山東會館治喪事務所接洽、

▲各團體追悼中山籌備會定期開會 西門林蔭路上海各公團追悼孫中山先生大會籌備會、昨發通函、分致本埠各團體云、逕啓者、本會關於追悼事項、現已籌備就緒、現擬於二十日（星期五）下午二時、假西門方板橋勸業女子師範開籌備大會、討論追悼具體辦法、事關緊要、屆時務請貴會派代表一二人出席、爲盼、

▲閘北保衛團之追悼 閘北保衛團昨通令各支團補助團文云、爲通令事、本年三月十二日上午九時、前臨時大總統孫逸仙先生薨於京寓、泰嶽崩頹、山河變色、良以孫公手造民國、改建共和、偉績豐功、光炳日月、際此國步飄搖、現政府正深倚重、忽傳壽志而終、元良遽殞、中外同悲、爲特通令各支團、即自本月十九日起、下半旗七日、並飭所屬員丁、各於制服第一鈕扣罩以黑紗、以誌哀悼、除分令外、仰即遵照、此令、

▲各學校之追悼 ㈠「商科大學」霞飛路上海商科大學學生、因孫中山先生造福民國、爲世界偉人、已於昨日發起追悼大會籌備會、一面加入公團追悼、一面就本校行追悼禮、舉出委員六人、進行一切、並擬於舉行校內追悼會時、邀請熟知中山先生之事蹟之名人、蒞校講演、俾於孚勸國事、提倡民權之偉人、多所興感、㈡「大夏大學」大夏大學於十七日下午二時、開會追悼開國元勳孫中山先生、到全體學生及教職員來賓二百五十餘人、壁間徧懸輓章、標上密縶白紙、（一）先由主席報告開會宗旨、（二）宣讀遺囑、（三）全體向遺像行三鞠躬禮、（四）唱追悼歌、（五）教授代表・學生代表・學生等致追悼詞、（六）演說、有葉楚傖・陳柱尊・會琦・以及學生數人、相繼歷叙先生生平之事業、與歿後國人應盡之工作、（七）靜默五分鐘、（八）閉會、㈢「浦東中學」浦東中學全體學生、聞中山先生噩耗、異常痛悼、現已決定於二十一日上午九時開會追悼、昨日已派員至江蘇省黨部磋商一切、並托代請葉楚傖・惲代英・邵力子・等屆時蒞會演講、㈣「南洋高商」南洋高級商業學校、昨日（十八號）下午二時、在大會堂舉行追悼孫中山先生大會、由先施公司照相部贈該校以孫先生最近大肖像一幅、懸於堂中、繞以花圈、各級學生輓聯甚多、學生全體祭文・及教員全體誄文、並由本埠國民黨本部派代表惲代英作長時間之演說、全體四百餘人、非常肅靜、以表哀忱、㈤「尙公學校」尙公學校學生自治會、於昨日（十八日）下午開孫中山先生追悼會、到會者五百餘人、開

新屋工竣廉價招租

坐落英租界東有恒路治馬路甯樂里有三間四廂二間二廂門新式市房自來水衞生臺俱全地點交通均極利便無軌電車不日通行直達此處現已工竣欲租者請至英租界五福弄合灣路滿春坊八號九如公司面議或至該處接洽亦可 2839乙

召租

茲有廣東路三十七號B洋房二層全部出租屋內裝有水汀電燈水廁用具二層門面行之寫字間又有廣東路三十九號A三層寫字間六大間一併出租如願租者可至該處向看門人領看可也

金星人壽保險公司謹白

鐵床上鋪了 三友實業社的

床毯

堂皇富麗 勝似銅床

上頂床毯尺寸大小均備 顏色鮮艷不退

上海南京路石路西 三友實業社門市部 廣告16

痧痘幼科 **毛玉書** 勞合路億鑫里二衖 長子栢年仍在大慶里

松江幼科專家 **吳桑起** 診例 主治嬰孩初生至十六歲止 治法推拿方脈燈火 門診兩角 出診一元七角 診所英租界四馬路大新街迎春坊第一家 電話中央一二三九號

醫學士范補程來申

任蘇州省立醫校教授兼醫院內科部長七年學術經驗夙有口碑茲值上海多數人士來申懸壺以來門庭若市現應滬上各界人士之請門診上午九時至三時出診下午三時至九時門診五角出診一元二角夜診加倍金及車費五元六角 診所英租界七號洋房 電話中央五九八八號 介紹人 黃任之 沈信卿 李根源 曹惺臣 彭雲伯 丁甘仁 唐乃安 余伯陶 張一麐 王一亭 蔡萬門 乙特 2620

牙醫 夏鼎民

專治一切牙患精於拔牙立止牙痛無痛補牙鑲牙種牙 診所南京路中華皮鞋公司樓上

速成 **教授女子書畫**

本校向設香港現增設分校上海有志研究者隨時可報名入學 校址法租界貝勒路二十九號中江女子書畫學校 校長 □文啟

新同 **源康德記銀樓**

竭誠優待 電話中央一六二二 春盤開始

長 癬

生髮避用中國產化學製藥無論老少新久頭癬痘後脫髮每瓶六角 癬藥專治各種癬癢包愈永不復發每瓶六角

上海新北門大街 **恒昌祥珠號** 定價九折 不二 如不合用包退還洋 收精圓珠

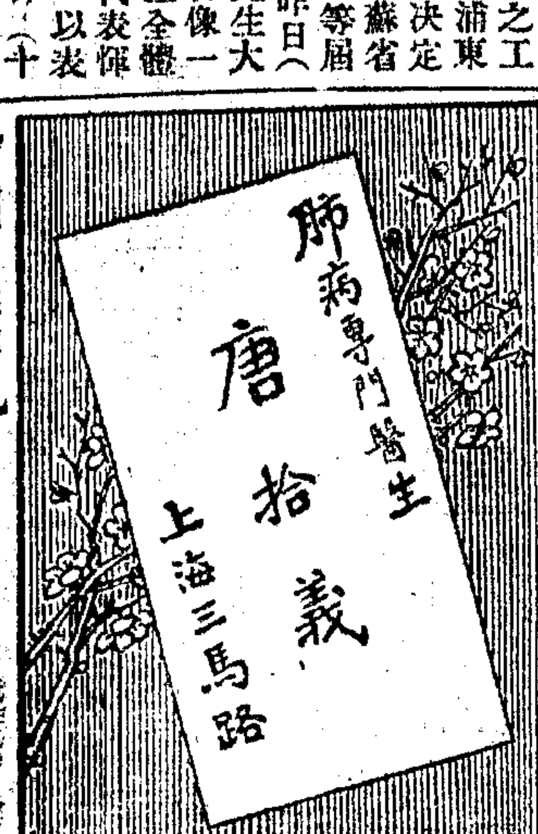

發明久咳丸 每瓶一元

五馬路寶善街　盧信隆大減價　三十天
21127 和豐元直貢呢每尺減沽價洋一元一角五分
一磅裝二十四時熱水瓶每只減沽價洋六角二分
二磅裝念四時連皮帶白鋼熱水瓶每只減沽價洋一元三角五分
全毛灰嗶嘰每尺減沽價洋四角三分
超等毛元青常青幼嗶嘰每尺減沽價洋七角五分
頭號純毛格子嗶嘰每尺減沽價洋七角五分
上等純毛元直貢呢每尺減沽價洋六角七分
超等純毛元直貢呢每尺減沽價洋一元四角五分
頭號條子洋府綢每尺減沽價洋三角
頭號廣東洋紗線呢每疋減沽價洋二元三角
大號香港洋光傘每把減沽價洋九角五分
加市揀邊花紗帽每頂減沽價洋二元二角五分
條子雪花羽呢每尺減沽價洋四角
純毛馨花馬褂呢每尺減沽價洋八角五分
頭號新花五彩絨毯每條減沽價洋二元二角五分
容函索樣恕不答覆。水瓶料器不能郵寄外埠郵票代洋九五核算

自殺

吸鴉片者！便是自殺
趕快戒煙！尚能挽救
威利糖絲　戒煙最靈
此時不戒還待何日　來日方長悔之晚矣
請看！「威利糖絲」戒煙之奇效
連服三天○不想吸煙○連服一月○身子肥胖○烟癮完全斷絕
煙癮既斷○一嗅煙味即嘔心欲吐○所以戒絕之後○永不再吸
煙癮既斷○威利糖絲立即停服○萬妥萬當○無繼續成癮之慮

三大保證

一　穩安鐵證
威利糖絲○吸煙人服之○限日斷癮○不吸煙者服之○補血生精○因原料用（補血素）等○滋養料極富○性質和平○人人可服○所以非市上流行之中國戒煙品○名曰戒煙○仍含有煙質○所以無煙癮則不能嘗試○兩相比較○可知威利糖絲和平穩妥○為最王道之戒煙品也

二　化驗註册
威利糖絲○係美國威利博士發明○在美政府註册○進口時○由中國海關化驗○證明性質王道○給有派司

三　宿病全愈
因病成癮者○服糖絲一月之後○煙病全去○病皆由血起○糖絲以補血為主○所以宿病自愈矣　特1455 戌

價目（大盒）二元（小盒）五角　外埠函購 寄費加一 郵票九折
上海廣東路第四號近外灘
福美貿易公司經理

會順序如下、（一）入場、（二）向遺像行三鞠躬禮、（三）靜默、（四）報告、（五）讀祭文、（六）演說、（七）退場、散會時已五點鐘、㈥「惠靈學校」　新浦華惠靈英文專修學校、定於月之二十日下午二時、在該校禮堂舉行追悼孫中山先生大會、是日有民黨何世楨博士參加演講、㈦「青年會中學」昨日下午二時、四川路青年會高級中學、開追悼孫中山先生大會、先由教職員率領全體學生至禮堂、由校長朱樹翹述開會詞、全體向中山遺像行三鞠躬禮、默想三分鐘、由楊錚者撰就追悼文、朗讀一過、更請葉楚傖演講中山生平事蹟、聽者感動、是日與會者淚然、深表悲悼、

▲閘北公團發起追悼　閘北慈善團主任王彬彥、一段救火會長尹邨夫、閘北商聯會長陸端甫、及紳商徐少棠·羅興友·姜懷素·等、昨為發起追悼孫公會、集議進行辦法、當以孫公為手造民國元勳、偉業豐功、昭著中外、不幸薨於京寓、舉國人心、共悼元良遽殞、各國均下旗誌哀、具見敬仰、亟應發起追悼大會、以誌哀思、決定召集各公團聯席會集議籌備、追悼會塲、即假閘北慈善團內舉行、俟議定日期、再通告各界蒞會云、

▲各界之唁電　（國外電）㈠「美東檀面頓電」孫總理逝世、普天同哀、美東檀面頓分部全體同志誌哀、㈡「市葛扶麟電」總理逝世、普天同慟、謹電奉唁、國民黨致哀、㈢「古倫電」總理逝世、噩耗傳來、同人悲哀無似、既預追悼、並先弔唁、國民黨支部、㈣「英利物浦電」孫博士逝世、同志等萬分哀悼、　（國內電）㈠「諸暨國民會促成會電」孫公治喪事務所公鑒、噩耗傳來、驚悉中山先生在京逝世、元良遽殞、痛悼無極、本會誓當堅持初衷、促成國民會議、向國內軍閥及國外帝國主義奮鬬、使中華民族獨立自由、以竟中山先生未竟之志、哀悼之餘、謹此電唁、諸暨國民會議促成會叩銑、㈡「義女徐佩英電」前聞義父抱病在京、即擬束裝往省、嗣以俗牽、未果前行、適接噩耗、深悔此行之不果、致抱遺恨於無窮、況義父一代元勳、獨創共和、功成身殞、誰不哀傷、矧在兒女之行、能不椎心泣血、悲痛欲絕哉、但吾母長隨義父、一旦離棄、其悲痛之情、當更逾於女輩、尚乞暫抑一時之哀、勉為身後之計、此女兒於痛父之中、不能不更進而唁母也、刻以道遠、未克親奠、謹電馳唁、伏希鑒察、　上海英租界博物院路中國經濟討論處義女徐佩英叩篠、㈢「滬西商聯會電」北京鐵獅子胡同孫公治喪事務所諸公暨哲生先生均鑒、天禍民國、奪我元勳、凡有血氣、罔不痛心、惟諸公皆當世賢傑、對於孫公主義、國家安危、均有重大責任、除依遺囑治喪外、請節哀順變、繼續奮鬬、是爲至禱、滬西四路商界聯合會叩巧、㈣「劉鐵民電」北京鐵獅子胡同孫公治喪辦事處、驚聞噩耗、老幼含悲、嗟夫、共和之導師仍在、三民之政策猶存、凡我同仁、應遵先生遺言、永抱先生之志、以造福民國於永久、庶先生不死、哀痛之餘、謹此電唁、　劉鐵民叩、㈤「國民黨四區四分部電」北京國民黨中央執行委員會鑒、總理逝世、痛悼萬分、一致議決、請求將上海大學改爲中山大學、並特設三民主義講座、由中央派專員講授、以示永遠紀念及繼續遺志之意、萬望准予通過、商於校長決定施行、上海市第四區第四分部全體黨員叩刪、㈥「南洋職工同志會電」北京孫公治喪事務所諸先生禮鑒、驚聞噩耗、痛悼萬分、革命還未成功、導師先殞、悲何可言、尚望國人失怙之後、益承先生遺訓、繼續努力奮鬬、哀此電唁、上海南洋烟草職工同志會委員長唐渚張渭川率全體會員同叩巧、㈦「非常會議電」北京非常會議、電各省省議會各省軍民長官各法團各報館云、本會議依國葬法第一條第一項之規定、於本日議決前大總統孫文、有殊勳於國家、准予舉行國葬典禮、特聞、國會非常會議寒、

▲主張建中山公園之繼起　滬人士發起建立公園紀念中山、贊同者極多、昨有奚學周等致函各界云、各界人士公鑒、中山溘逝、舉國痛悼、以民衆導師、國衆元良、而不謀所以紀念之道、則不特無以慰一代偉人在天之靈、抑且貽誚於世界萬國之人民、滬上爲中外觀瞻、八方薈萃之區、尤當爲中山先生留一絕大紀念、以爲瞻仰而資表式、前日陳冰伯先生提出之意見、所見極是、鄙人等甚表贊同、望各界共起爲謀、俾成事實、不勝大願、再閘北華界柳營橋附近、有礙地百餘畝、近聞北市政諸公、曾有建設公園之主張、如會同協商合力進行、則更爲適當之舉也、敬乞垂察、加以贊同、幸甚、閘北公學奚學周·殷震夏·姜振武·馮勵青·吳季光·孫仲蕤·等、

▲籌備國立中山大學消息　本埠上海大學、自由同學陶同杰等根據該校學生會議決案、增加意見、提出改該校爲國立中山大學意見書後、同學中對於此議、多表贊同、聞該校學生會定於今日召集全體同學大會、討論進行方法、以便組織上大籌備進行國立中山大學委員會、積極進行、聞國民黨方面、亦多願協助、但對進行手續上意見稍有不同、大約此舉不久當能成爲事實云、

●滬北商人注意水電改良

▲請商聯會提出討論

滬北五區商業聯合會、對於閘北水電廠商辦後、建議改良、已非一次、卒鮮效果、茲又由該會多數會員連署公函云、敬啓者、會員等向在閘北設肆營業、水電廠自來水供給不良、衛泥茹沙、深具隱痛、及商辦議起、本會提議、主張市辦、當時會由仲會長佩紳等、堅持贊緻、期有實利、議錄記載、可復按也、迨至辟經廠失愼、焚斃男女工百有餘人、焦頭爛額、慘不忍睹、推原其故、良以水源不足、當時不能撲滅、致釀巨災、閘北市民、交相慧懼、相率歇業、以爭商辦、上峯方予轉圜、而商辦確定、本會遇近辟經廠址、鑒於焙死之可傷、怵於禍至之無日、犧牲原議、而於商辦之中、普及股額、每股定爲十元、以寓市辦之意、此又全體會議所議決、會員等共見共聞者也、何圖接收以後、荏苒一年、該廠設施、無一慰人喁望之處、日事加價、餘無所聞、而水源之污濁、水量之稀少、則較前尤甚、一飯黃粱、幾令人不能下箸、市民不惜浩大犧牲、而所得之結果如此、寧不哀哉、不知菽粟水火、生活必要、吾人焉得不爭、似此水源污濁、妨礙衛生、責無他貸、本會夙主正誼、倘不亟起建議、殊乖推進之忱、更負會員之託、相應函懇提出討論、務達改良目的、不勝企盼之至、聞該會准即召集臨時會建議一切云、

●內地水公司換釘號牌

商辦內地自來水公司、對於城廂內外用水舖戶、本按戶編釘號數、茲因日久零落損壞、故由姚總理加意整頓、將各戶水號重行編列、挨戶換釘新號牌、將改定之街路名稱、一律添註、以便查察而免遺漏、一面將原有之各戶水價表、逐一清查云、

●女國民大會改期開會

上海女界所召集之女國民大會、原定本星期四（即今日）日下午二時、擇地開會、嗣因時間甚爲怱促、各項手續、尙未籌備妥協、乃改於本星期日（即本月二十二日）下午二後、在北四川路中央大會堂開會、該籌備處昨已通告各婦女團體矣、又該會爲維持會場秩序起見、特派朱劍霞·劉寄塵·前往虬江路第五區警察分所、請其屆時派警蒞塲保護云、

●律師公會開定期總會之預備

上海律師公會、爲定期開春季總會、並催繳會費等事、昨致各會員通告、略云、本會春季定期總會、訂於本月二十九日（即星期）下午一時、假西門外林蔭路江蘇省教育總會開會、凡會員未繳上年十月份會費者、務於大會前三天補繳到會、逾期不繳、呈報退會、因開會日須計算法定人數、希各會員注意、又該會於昨日具文呈請上海地方檢察廳車顯承檢察長、准予屆時委派檢察官蒞塲監視、　又聞該會春秋兩季定期總會、三年以來、並未開成一次、故改選正副會長及評議幹事兩部職員、不能舉行、據會長張雲搏氏云、此次春季定期總會、若再開不成、決計向本會全體會員聲明、辭去會長職務云、

●紡織工人開會集議之請爲制止

駐滬日本總領事署、近據公共租界捕房報稱、閘北潭子灣三德里四十號屋內、常有紡織工人在內開會集議、內地官廳、諒亦聞之、是否經內地官廳之許可、抑係私自集會、報請核轉禁止等情、聞日總領事當即據情函致江蘇特派員、轉函淞滬警察廳查照辦理云、

●幼工案將提交納稅外人特別會

工部局公報云、本年四月十五日在市政廳開納稅外人特別會議時、工部局總董將以幼工委員會報告第三章提付討論、查幼工委員會前由工部局設立、以期調查滬埠內外之幼工狀況、條陳應否增訂條例、以資取締、嗣經該委員會切實調查、詳細討論、結具報告、送交工部局、復經議董會議詳愼考慮之後、遂決定以其第三章提交納稅西人特別會議、蓋工部局之政策、對於增進兒童福利之正當提議、如禁用幼年兒童工作、善待幼年工、任用有經驗之外國檢查員按時檢查工廠等、皆表同情、惟欲見諸實行、必須經納稅外人特別會議通過、定爲附律、授權工部局執行而後可、前數年中納稅外人特別會議常因到會人數不足三分之一之法定人數、以致流會、而使重要之立法事務、歸於停頓、本年深恐重蹈覆轍、故請各納稅外人務必撥冗赴特別會議、決定各項議案、

●海員工會致警廳函

▲聲明與共產黨素不往還

中華海員工業聯合會、昨致淞滬警察廳長公函云、芝英廳長鈞鑒、謹啓者、頃閱報載貴廳調查員報告、本埠共產黨團體在西門某女學開會、中有海員代表劉藕新出席與會、請爲查禁等語、閱之不勝駭異、查敝會自成立以來、四年於茲、向以維持同業、改良航務爲宗旨、孜孜自守、不敢預聞外事、且會員辦事員中均並無劉藕新其人、更無與此閘共產黨互相往還之事、恐有誤傳、事關敝會信用及海員名譽、用特據實聲明、請爲查照、不勝企禱之至、中華海員工業聯合會上海支部啓、

●海員代表前晚赴京

▲上海海員往送

中華海員工業聯合會出席國民會議代表馮永垣·蘇兆徵·等、由港來滬後、備受此間海員全人歡迎、茲悉馮蘇兩代表、已於前晚（十七）乘怡和公司連陞輪赴津、然後轉車晉京、該代表起程時、海員全人赴怡和碼頭歡送者甚衆云、

●市公所預備製造預算表

上海市公所總董、查得本屆十四年度預算一項、現當着手清查、以便造具表册、故已知照該所會計·清道·衛生·工程·稅務·等科各主任、注意查明、按照十三年度之表册核算、有無增減、分別說明、一俟造就、彙送統計處詳細稽核後、提交市議事會、列入議案、以憑公同決議云、

●滬西警察署展期成立

▲再改至二十二日開幕

滬西警察署、本定十六日成立、因佈置尙未完備、故改十九日、現又因常廳長赴甯、又改延至二十二日行開幕禮、滬西各界各公團、如曹家渡商界聯合會·滬西四路商界聯合會·平民自治會·曹家渡救火會·保衛團·等團體、亦將於是日派員參與云、

●航業雜訊

▲日輪洋面遇風　日本郵船公司近海線內之若松丸、此次由日本運煤來華、駛至東海洋面、陡遇颶風、船主急命開入五島海灣避險、甲板上水手已有兩名爲巨浪冲擊受傷、艙面上物件完全爲風浪捲去、幸所裝爲煤、故海水冲入、尙不妨害、至十六日風息後、方始平安開滬、但損失已屬非細矣、

▲大連公司添牛莊輪　日商大連公司輪船、原祇行駛青島大連及天津等兩航路、今因營口通行以後、該處積貨過多、該社利用此滬營間運輸發達、決計在上海開闢牛莊新航線、已派定大山丸行頭班矣、

▲大阪公司創開汕港輪　本埠大阪商輪公司、在華北大連青島最占勢力、直航輪已擴充至六輪、而於中國南部之汕頭香港廣東等處、在上海素無輪行、日商僅日清有三船行駛、今大阪公司以南滿鐵道會社有收買政記輪接行南華航路之舉、故遂急起創開上海至汕港粵之專班輪、俾先占中國南部之航行權、今該社已商准大阪總行、暫派兩輪行駛、正在籌商實行開班之手續矣、

▲留滬外艦之調查　日來外國兵艦、由滬調赴揚子江上游及閩汕海面者甚多、現留浦江者、尙有十三艘、茲爲調查錄下、

艦名	艦別	駐在處
大愛米	英國砲艦	吳淞頭段
倍那	法國砲艦	法浮標
保津	日警備艦	入塢修理
愛爾治	意巡洋艦	浦江五段
對馬	日海防艦	日浮標
拉格里特	法砲艦	浦南中段
蜜蜂	英驅逐艦	英浮標

艦名	艦別	駐在處
斯可勃	英國砲艦	楊樹浦
亞爾太	法國砲艦	浦江南中段
烈帛	意江防艦	吳淞頭段
求里飛	法驅逐艦	法界前江面
比古因	美淺水艦	吳淞一段
山鷸	英驅逐艦	華通碼頭

●英按察使赴津

文匯報云、英按察使湯納爵士夫婦、已於今晨乘連升輪船往天津開庭、

●閩關督贛省長來滬

閩海關監督王君秀氏、前以履新赴閩、現王氏由閩返滬、不日即將北上、江西省長胡思義、以方本仁在贛、不安於位、前日由九江乘輪到滬、

●拒毒代表在京之報告

中華國民拒毒會昨接該會出席善後會議代表羅運炎來函、報告在京運動拒毒情形、原函云、昨赴張口、謁見馮使、極蒙優待、不但允爲援助、並肯提倡募捐、馮所轄地、如綏遠特區等、向來烟禁廢弛、包庇運販、日有所聞、現已爲之肅清、計規定重刑、凡種烟苗者一律槍斃、私運販者不僅處罰、且命着特別服裝遊街、以示懲戒、馮部軍官、如張口張之江都統、綏遠李鳴鐘都統、均擬往謁、現尙未果、擬即謁段、結果如何、容再續告、鴉片專賣事、據接近者云、仍在醞釀之中、但當局又不敢甘冒不韙、致遭反對、故迄猶未決、吾儕正應預籌對付、以備不虞、孫公逝世、國人視線移轉、善會無形停頓、鄙意促北京拒毒分會以垂永久、現正從事奔走、俟有端倪、再行函達云云、

●日本記者團定期來華

日本大阪日日新聞社、近發起上海視察團、已徵得會員三十人、定四月七日、由神戶乘長崎丸來滬、考察中國報界近狀、并游覽風景云、

●美人携帶軍器之被罰

文匯報云、美人麥隆雷氏、違背可侖比亞地方刑律挾帶違禁軍器一案、業誌前報、現該案又於今晨續審、麥氏供認以手槍售與華人廳某不諱、惟稱槍係自用、因經濟困難、以故出售云云、當由潘按使判罰美金五十元結案

●被控私藏軍火之李連五已釋放

奉軍第一軍兵站司令部據人報告、謂滬南滬軍營地方之李連五家、有私藏手槍步槍刺刀等情事、當派憲兵及警察、於前日將李連五拘獲、解往北站奉軍司令部訊辦、已誌本報、茲悉奉軍司令部傳同報告人張世德到案質訊、當據李連五供稱、民人向在南車站和記柴板公司爲管柴、營業已有多年、安分營生、不敢犯事、此次張世德報告、實係前在南車站、與民人爭執管柴成仇、會經地方廳及警廳有案、並無私藏軍械情事、請派員前往調查、如有此事、願請重辦云云、據張世德供、言語支吾、並無證據、當由司令官判令張世德捆押、拘留一宵、並取切實保結、一面諭令李連五安分營生、具結釋放、

●私販軍火案之二人仍歸警廳訊究

閘北寶山路警察局、於本月七號夜、派偵探屢乘北四川路公園汽車公司之四千零八十一號汽車、先赴勞勃生路英華里三千八百八十號門牌、將狄老七（即狄學明）拘入汽車、繼至附近大旭里一千七百六十四號門牌、將李學儀拘入汽車、載回警局、李妻張氏、候至次日、不見伊夫歸家、亦不知捕人者爲誰、遂投普陀路捕房報告、謂七號夜、有盜匪六名、乘坐汽車、由狄老七爲眼線、突至伊家、搶去銀洋一百餘元、並將其夫李學儀（即榮祥）用手銬拘去等情、　經捕頭福來派探目沈崇禮與西探福庚詳細調查之下、始知係被警局拘去、至該氏所報搶洋一層、則非事實、該探等將調查情形稟復後、福來氏以狄李兩人住居租界、警局移提人犯、應知照捕房協提、因向該警局交涉、據警局謂該兩人係爲私販軍火案、初不允交捕房帶回、嗣經向警察廳交涉、遂由常廳長飭將該兩人交與捕房、昨解公共公廨、由中西探上堂稟明前情、而警廳亦派偵探到案、聲明此案係閘北司法科經辦、請求發還、中西官磋商後、判被告准交來探帶去、歸案訊辦、

●圖封盜匪開槍拒捕之定罪

▲判解內地官廳治罪

滬西同孚路三百二十號門牌秦金鰲家、於本月三號、被盜匪四名闖入、以租屋爲由、正欲搶刼、秦妻陳氏·女傭張李氏大喊、該盜開槍、將兩氏足骨擊傷逃出、巡捕追拿、又復開槍拒捕、嗣經擒獲盜匪蘇縣人趙葉昌一名、連同手槍子彈、解由公共公廨、押候訊究、已誌本報、昨晨由關讞員會同英馬副領事提審、據女傭張李氏上堂訴稱、是日上午十時、有四盜到來、假稱租屋、兩盜執手槍、我即大喊、被盜開槍擊傷足腿、痛倒於地、我因驚慌、故開槍盜匪之面貌、辨認不清、繼由五百六十四號華捕許福田稟稱、是日十時、我在成都路威海衛路口站崗、突聞警笛聲、見被告迎面逃來、我即上前將其攔住、被告即出手槍開放、未遭擊中、而被告復飛跑、經二百五十四號印捕堵截、被告又開一槍、後乃將其拿獲等語、並由二百五十四號印捕上堂、證明該盜開槍拒捕情形、質之趙葉昌供稱、是日係由在逃之紹興人桂發邀我同去、事前我不知係往搶刼、既抵該屋、桂發入內、我在門外、旋桂發逃出、將手槍一支、子彈一排、交我收藏、遂與同逃等語、中西官核供磋商後、諭趙葉昌押候移送內地官廳按律懲辦、　五百六十四號華捕及二百五十四號印捕對於本案不避艱險、奮勇可嘉、應請總巡核獎、

●工部局新定脚踏車領照章程

本期工部局公報載該局新訂脚踏車領照章程、將於五月一日實行、其內容大致規定車上須備警鈴、並於日入後至日出前須常燃一發白光之燈、車照號碼板須置在車上顯明之處、又對於出租之脚踏車、領照者須備簿册、記明租車者姓名住址及付納租費等項、由捕房人員隨時檢查、又違章者吊銷照會、或沒收保證金云、

●萬國紅十字會徵求美術圖

中國紅十字會總辦事處、昨接法京巴黎萬國紅十字聯盟會來函、徵求各國紅十字會畫美術廣告、比賽優勝、第一名有五千佛郎之獎賞、限一九二五年五月三十一日截止、該總辦事處接函後、當即製成大小格式、普徵國內圖畫家投稿云、

●法租界將築救火會所

大晚報云、法租界公董局現擬新築一救火會所、高四層、下層儲救火車輛、頂上一層爲救火隊員住宿之所云、

●南市各業商續請撤除障礙物

南市各業商、前因法當道於去冬戰事時、曾在十六舖華法交界地點、釘列木樁、結以鉛絲網、並堆置砂袋等笨重之物、以防潰兵衝入、現在軍事結束、地方亦已平靖、此項障礙物、尙未撤除、對於車輛進出、頗感不便、爰公函上海縣商會轉函法租界公董局華董、請即轉商法當道、務將前項障礙物撤去、以便運貨而利商業、縣商會當即去函後、迄將旬餘、未得華董函復、現各業商又紛紛赴會探詢、又西鄉各店商亦向縣商會述及徐家匯等處所有之木樁鉛絲網等、未見撤去、反有將日久傾斜之木樁、加以修整、大爲疑慮、應請主持辦理等情、該會預備繼續發函、致請華董陸崧侯·陸伯鴻、迅與法當道商榷、早日撤除云、

●嚴緝冒名招搖之王贊堯

淞滬警察廳長常之英、昨訓令各區署所隊、略謂、頃奉張軍長電開、據報有王贊堯（即烈臣）冒充第一軍獨立團團長、在外招搖、有礙本軍名譽、仰飭屬嚴緝、以杜假冒而維軍譽等因、奉此、除分行外、仰該區署所隊一體嚴緝該王贊堯（即烈臣）歸案訊辦、毋任倖漏云云、

▲尚有本埠新聞轉入後頁

雙妹老牌加香水
素心蘭之幽芳可愛其香之清盡人皆知之矣故本行特取其精液製爲香水若洒數滴於翠袖之中經旬不散較之朝罷香烟奚多讓焉
每瓶一元二角五分

雙妹老牌茉莉香水
茉莉花以粵種爲佳此花雅艷淸香本行用法製煉造成濃液以供士女沐後洒頭之用誠省腦提神之妙品也
每瓶四角

雙妹老牌固髮香膠
髮髮飛蓬　倍覺羞容
雙妹髮膠　何不一用
大號四角　小號二角半

廣生行有限公司啓

本埠新聞二

兩保險公司合併

字林報云、揚子保險公司業經昨股東特別會議通過與保安保險公司合併、揚子公司六股換保安公司一股、惟雙方營業仍各自經營、揚子仍留原有之董事會、仍設總公司於上海、內部人員亦幾全部蟬聯云、

將妻抵押擔保借欵之奇聞

嘉定人李秀峯、前在北京向倪寶珍借欵二萬餘元、出立借據、屆期無法償還、倪會向京師地方廳起訴、嗣李回南、倪以欵無着落、故亦來滬、與李交涉、直至前日、債權債務及雙方均相識之直隸人李廣明、同在北浙江路臨安旅館、由李秀峯立據、將其妻王氏抵押與倪爲妻、訂定年限、作爲債欵擔保品、詎該氏不願隨倪赴北、即投匯司捕房告發、派探候阿寶將兩李與倪一併帶入捕房、昨解公共公廨、經中西官訊明原委、以李廣明無干、着即開釋、李秀峯倪寶珍還押、候禮拜五宣判、

國民製糖公司新屋工竣

中華國民製糖股份有限公司、爲馬玉山·嚴直方·兩君所創辦、資本總額一千萬元、製造廠設於吳淞蘊藻浜泗塘河邊、占地一百九十餘畝、全廠製造德國格雷芬廠最新式製糖機器、每日可出糖三百噸、規模宏大、爲中國未有之糖廠、現建築完竣、行將開幕、該公司并經政府特准免稅十年、將來營業、必可獲利也、

中華國民製糖公司吳淞工廠攝影

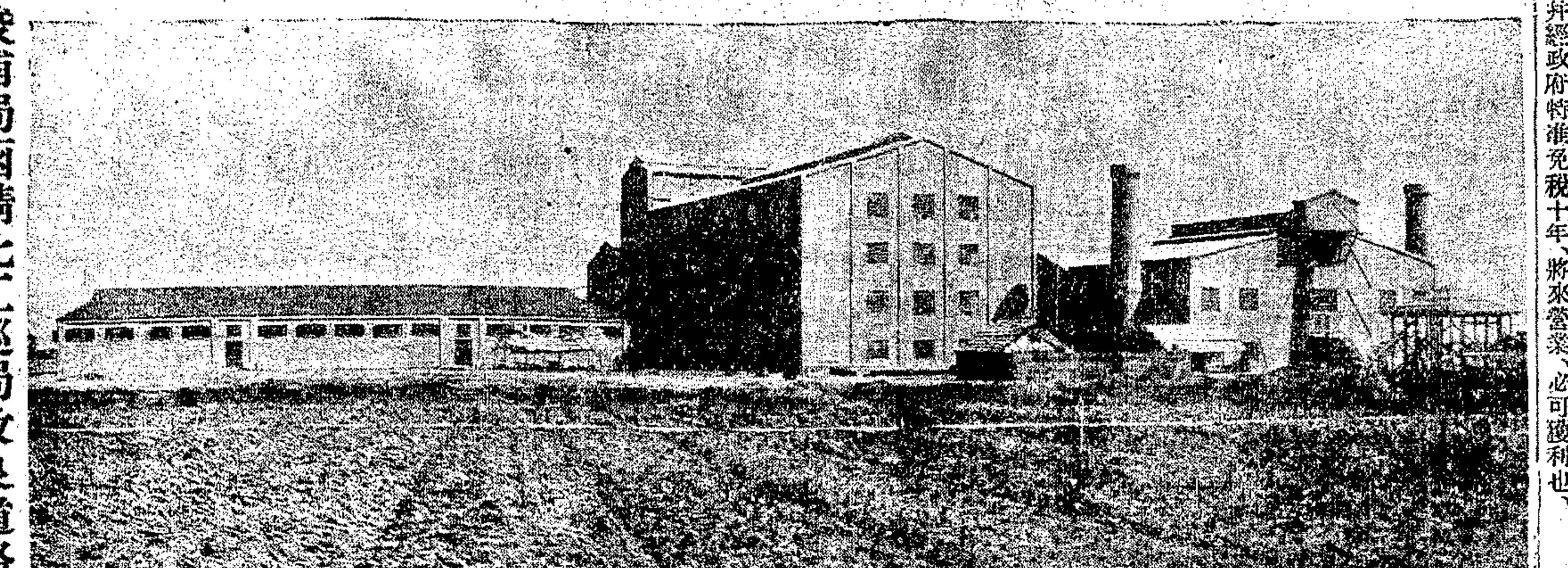

浚浦局函請北工巡局改良道路

浚浦總局近致滬北工巡捐局一函、略謂淞滬間道路修理事、查南段自周家嘴起、直至第一座水門汀橋止、其路途崎嶇、高低不一、汽車行人經過該處者、甚爲危險、倘有其餘數段、貴局因祇整理道路中段、無意中反使道旁傾斜可畏、倘有兩乘汽車一來一往、經過該地、勢甚危險、故特函達貴局、務請從速舉行相當之修理、關於此事、如承下詢、無不欣然奉告也云云、

甯帮黃銅業設立公會之糾葛

▲上海銅錫業公會之公函

甯帮旅滬黃銅茶壺同業、近爲統一價目、維持同業利益起見、聯合各同業、組織黃銅茶壺同業公會、而上海銅錫業公會、則因其與會章抵觸、故函請斟酌辦法、該公業等現正另籌他法、以免衝突、茲將銅錫業公會致該業公函錄下、　逕啟者、頃據本會會員萬泰號部若春泉來會聲稱、貴會以公會名義、號召銅業、當出行單並通知書各一份、呈請徵實等因、竊查農商部令第四五號修正工商同業公會規則第五條、內開、同一區域內之工商同業、設立公會、以一會爲限、本會遵照法定章程、呈請總商會、呈部備案、成立已久、貴會乃逾越權限、擅稱公會、干犯部令第四五號第七條之規定、本會爲體恤同業起見、未敢緘默、即欲統一價目、整理行規、亦應提出條文、經本會雙方通過、方爲辦法得當、用特備函請貴業斟酌行之、是爲至幸、

新普育堂新屋工程及半

▲定二十日宴客

南市新普育堂主事陸伯鴻、現因在該堂旁側餘地、建築房屋百餘間、爲擴充該堂醫院·養病所·男女瘋人醫療室·及校舍·等、自動工建築以來、迄已數月、工程已經及半、聞此項建築如何需費、擬待與慈善各團體有所商榷、茲已訂定本月二十日午刻、在該堂預備西餐、特柬邀南北市各團體及上海市公所董事南北市兩商會會長等讌飲、藉以聯絡、昨已分別送柬矣、

北工巡捐局誤控更新經理之經過

閘北寶山路更新舞臺門外隙地、由春華池浴堂建築一自流井、並設水泥水箱、不料工程不固、水箱爆塌、壓坍鄰屋傷人一案、不知如何、工巡捐局以爲此水箱乃由更新舞臺建築、且開工時未領執照、經該局函請巡警總廳飭傳經理孫玉壑訊罰、以儆將來、前日孫準傳到案訴訴、供稱、此事純係春華浴池所爲、舞臺並不需水、房屋乃係租來、何必自設水池、況出事後、已由四區一分所孟署長詳實查明、傳春華池主人陸仲六到案承認、並將工頭李和倚拘押辦、顯見眞相已明、且春華池之顧問律師巢堃、波累無辜、況工巡局職司工巡、該水箱建築工程、已將兩月之久、既未領照、何不早日查明阻止、以免發生危險、已屬有虧職守、乃出事後復張冠李戴、函請傳及案外之人、損人業務上之名譽、尤屬令人難堪、故已延請律師、當向行政司法官廳起訴云云、堂上認爲理由確實、立將傳案註銷、飭警探送孫下庭聽事、

寶山劉行鄉之工賑

▲開濬潘涇湄浦兩河

劉行鄉在寶山西境爲滬太汽車必經之地、是以去秋軍事、受災最重、入春以來、待賑孔亟、現由地方人士推舉旅滬紳士朱劍山君爲河工局主任董事、以開濬潘涇湄浦兩河、以工代賑、潘涇長約一千餘丈、湄浦長約九百餘丈、所需經費七千元、半由該鄉朱議長借墊、半由朱劍山君在滬借墊、聞已動工云、

姚慕蓮辭救火會副長職之挽留

上海救火聯合會會長毛經疇、爲本會副會長姚慕蓮因病函辭副會長職務一事、當於本月十五日特開評議會提議、經全體議決一致挽留、於昨日致函姚君云、敬啟者、接奉大函內開、入春以來、舊疾時發時愈、少一用心、夜難安枕、醫謂須靜養調攝、擬赴西山養痾、欲辭去本會副會長暨南區副會長各節、敝會以事關重大、於本月十五日、特開評議會、全體議決、一致挽留、竊念執事平日對於會務、非常熱忱、凡我同志、咸深欽仰、果有賚志、自是賢者多勞、儘可請假調養、爲敝會計、更爲地方計、竭誠肅函奉達、務希取銷辭意、仍懇勉任敝會副會長暨南區副會長之職、以慰衆望、無任盼禱、專此順頌台安、並附御服及原單、

引渡擄人勒贖案中之陳和

嵊縣匪徒馬三火·魏錫昌·錢乃欽·等、前將紹興舊防村盛姓幼孩盛幼龍擄來上海勒贖、被探拘送浙紹訊明、分別判決槍斃監禁、惟錢乃欽一犯、發回上海地檢廳訊供收押、再拿羽黨在案、茲悉此案業經錢犯供出同黨陳和、現在另犯他案、已押法公堂等語、車檢察長備文飭警、投法公堂稟明前情、遂於昨午將陳和引渡到廳、諭令收押、候提同錢乃欽訊明再辦、

徽甯同鄉會開會紀

徽甯旅滬同鄉會、昨開理評聯席會、李維强主席、首議籌備徵求隊開幕案、決定四月八日舉行、推出鄭介誠·曹志功·黃憐生·等二十餘人爲籌備員、次議慶祝一週紀念案、決定於徵求開幕、同日舉行、次由鄭介誠提議、孫中山逝世、本會宜有表示、決定俟上海追悼會開會時、派員加入致奠、次議徽甯二屬雅片流毒案、決由本會致電兩屬軍警長官、從速禁止、末由總務科報告各屬來函、宣告散會、

大通路興茂里之小火警

昨日黎明時、新閘大通路興茂里八百十五·六·七·八號門牌徐勝記印刷所內、不知因何忽然起火、幸非昏夜、當經該所印刷人等取水澆熄、僅焚燬紙張兩包、未曾殃及其他、嗣由該管捕房派探前往、調查起火原因、以憑核辦、

恒泰昌雜貨店倒閉後之訟案

法租界興聖街恒泰昌雜貨店、週因虧蝕甚巨、不能支持、於日前倒閉、經理蔣子祥潛逃無蹤、現留各債權人謝崇華·王祥林·曹鉅卿·洪景福·等、二十餘戶偵悉、延聶復律師代表、投法公堂稱、今各債權人公舉謝等四人爲總代表、被告共欠七千餘元、被告於倒閉後、曾請婁斯門律師清理賬目、故該店一切賬簿、均在該律師處、店中生財等物、亦由婁律師派人看守、請求准予將賬簿吊案訊核等語、中西官判退去、改提蔣子祥到案、一面另行派捕到該店看守、聽候向婁律師將賬簿交案後、再行核奪、

警廳招領被拐女孩之牌示

淞滬警察廳、昨日發出招領被拐女孩之牌示一道、照錄如下、爲招領被拐女孩事、案准福建廈門警察廳來函內稱、現據上警獲解女孩王菊仙一口、訊據供稱、現年十四歲、於十三歲時被人拐騙來廈、賣入方榮三家爲婢女、家住上海公英小車站地方、父名阿二、在某書館爲夥、兄名來生、做木箱工藝、弟名阿福、要求送回上海等語、當以該女孩既係被人拐騙來廈、家屬尙在上海、自應知照該家屬來廈認領、請爲就近傳知該家屬、迅速來廈認領等因、准經派探查得上海並無公英小車站之地名、無從查傳、爲此示仰該女孩家屬迅速赴廈認領、以完骨肉、毋自貽誤云云、嗣又恐公英或係江陰之誤、昨日又派偵探前往江陰查傳矣、

愛多亞路拆屋翻造

▲房客要求延長期限

愛多亞路滯鈎橋接連山東路命陳街房屋、共有百數十幢、因將二十餘年、破舊不堪、有害衛生、近該房東程姓、定於四月間拆屋翻造、但該處各房客均係勞動者居多數、一時難以遷移、惟房主已發貼翻造佈告、似難更改、各房客現擬日內召集會議、要求延長日期、俾得另覓租屋地點云、

欠欵案改提被告訊追

陳瑞有前投法公堂控蔣元鈞不理借欵五百元求追等情、經中西官核准、於昨日傳訊、被告抗傳不到、據原告稱、被告非但不來料理、反敢邁匿恐嚇、今請將信函呈鑒、中西官判被告不應抗傳不到、着改提到案訊追、

欠電燈費陸續繳還

法商電燈公司昨延巴和律師代表、投法公堂控稱、俄人羨爾梅耳、前與其友費尼高夫兩人、向原告訂約、需用電燈、今核計被羨虧欠四十兩零並一切損失、又被其友費尼高夫虧欠十三兩八錢五分、合併訊追、被告等供認欠欵、請求准予陸續拔還、中西官判准被告等陸續繳還、

欠車租案之訊判

奚應川昨投法公堂控徐阿根前向商人包租黃包車、陸續被欠車租及借欵共二百餘元、向索不理、求追、詰之徐供、民人前向原告包租車子、已經結清、共欠六十元、改立借據、並無欠如此之多、請察、中西官判着被告於十四天內還六十元、餘欠是否結清、着被告檢出證據再核、

陳廣順候提齊同黨再訊

陳廣順因糾黨搶刦楊樹浦蘭路緯通紗廠賬房內陳雁秋等之衣服銀洋被捕、解由公共公廨押候訊究、已紀前報、昨由邵襄讞會同英惠副領事提審、據探目季立仁上堂稟稱、被告已在捕房供認、於上月六號夜糾黨三名、持械搶去陳雁秋·王菊人·等、值洋六百元之衣服財物不諱、查被告係該紗廠工人、同黨在逃、請求改期云云、中西官判陳廣順還押、候提齊同黨、展期一禮拜再訊、

假冒稽查圖詐招告三日

天津人王永明、因於前日午後、假冒淞滬防守司令部稽查處名義、往浦東陸家嘴薛汝桐小烟紙店內搜查違禁物品、希圖敲詐、正在爭論時、適游巡第三隊崗警到來、將王永明拘解三區警署、轉解警廳、當廳長以近日時有游民冒充軍警官員、騷擾商民情事、故於昨日午後飭將王永明遞回三區警署押赴犯事地方、招告三日、期滿送廳核辦、

冒充稽查敲詐之請究

浦東姚家夫主堂附近民婦姚陳氏家、於前日午後、被已革東紗廠巡丁胡寶祥等五六人冒充警廳稽查、入內提贓、當被敲詐去大洋十餘元而去、事後經該婦投報該處保衛團及游巡第三隊派出所、請求飭緝、

冒名敲詐解檢廳訊辦

蔣舜鈞等冒充官員、專在上邑西南各鄉以搜查烟土爲由、逃向各處詐欺取財、茲爲縣警察隊行鎭第一分所訪悉、派警將蔣及黃乘張富洪等拘獲、抄出記簿、簿上載明某處詐洋若干等等、解所申送縣警察總所、發交司法科、訊得案涉刑事、昨午函送法庭、由檢察官訊供一過、判將舜鈞等分別收押、簿記存案、聽候派警往傳被害各人來案質訊、

控同鄉婦竊物逃逸

揚州婦人閻陳氏、住寶山路顧家弄、前日扭易潘芳至五區一分所控稱、去年四月間、有夫友之妻田陳氏、從瓜州來、借住氏家、嗣伊夫曾有信來云、在家時因口角負氣出外、要求暫留氏家、詎本月初五、該氏乘間竊取氏之金釧及小孩之金練鎖片而逃、事前曾有其戚易潘芳與蕭姓同來探望、情有可疑、因往租界蕭姓家尋見該氏、詰伊歸來不聽、而蕭糾集流氓多人、將該氏移入新旅社、氏一女流、無如伊何、茲又尋見易潘芳、請爲究追、經史署員質訊、轉解司法科、覆科員判移檢廳核辦、

戳傷姘婦之拘究

無錫人華榮順、與婦人劉氏姘識多年、賃居廿肅路七百三十七號門牌屋內、儼然夫婦、近該氏另與某甲私識、爲華所知、於昨早持刀將氏猛戳兩下、受傷倒地、血流如注、由同居藥仲甫報捕、派探候阿寶往將受傷婦人劉氏車送同濟醫院醫治、一面將華拘入捕房、捕頭略詰一過、諭飭押候解送公堂請辦、

兩搶匪查明另案再訊

婦人朱吳氏、前日行經虹口乍浦路、被匪徒兩名搶去金鐲一只、該氏大喊、由捕將搶匪常州人趙雪根·趙貴生·追獲、昨解公共公廨、據包探季保林·車學會·上堂稟稱、兩被告在租界內犯此種案件頗多、故請求將案延期、以便偵查云云、中西官判兩趙收押、展期七天、查明另案再訊、

黃包車夫衝突

昨午有黃包車夫孫德富、拉車行經三牌樓、與李東臣所拉之黃包車因爭先恐後、致起衝突、李偶一失手、擊傷孫之要害、痛極倒地、李知肇禍、即行拉車奔逃、由警追獲、拘送一區二分署、制孫先送新普育堂醫治、李函解地方廳究懲、

逼姦不從私加禁閉之拘究

西陸家浜金涎會館附近沙家街、有周步郎之女、名大六子、年十五歲、日在左近天發泰繡綵作爲女工、詎有該作夥陳漢卿覬覦該女姿色、於前日下午、將女誘至該作樓上、欲圖非禮、該女堅執不從、致觸陳怒、將該女大加凶毆、並禁閉一室、不准出外、周步郎見女不回、各處找尋無蹤、直至昨日午後、經人報告被匿處所、立投二區警局稟控、加派長警馳往、將陳並該女一併拘獲到局、傳同周併解地檢廳究辦、

戲侮幼女案之訊結

▲劉小富禁押六月

劉小富將金志鸞之八歲女兒秀寶衣褲、經捕房拘解公共公廨訊供、餘候醫生到案證明再核等情、已紀本報、昨晨海格路紅十字會醫生倪某投廨、證明驗得該女下體、稍有擦傷、並謂實不能斷定該處傷痕、是否即劉姦傷云云、又由一西醫上堂證稱伊驗得該女下體、並未受傷、質之被告、仍否認强姦、關讞員核供、商之英副領事、以被告强姦罪雖不成立、但屢次與該女作無恥戲謔、罪亦難免、遂判決監禁西牢六月示儆、

茶館無照與聚賭之拘究

無錫人吳叔君、近在海寧路二千零零八號門牌、開設茶館、不向工部局捐務處報捐營業執照、已屬違章、乃復容人在內聚賭、抽頭漁利、被二百五十七號三道頭華捕查見、將賭具帶入捕房、由捕頭稟請公共公廨出票、昨晨將吳傳案、中西官質訊一過、判令被告押候美領堂期解訊、

摸竊時表之押儆

皖人陳桂生、與唐福生前日在北浙江路電車內摸竊乘客張財鶴身畔之時表、被張察破、鳴捕將陳唐拘入捕房、昨解公共公堂、中西官質訊得陳係過犯、判押西牢一年半、唐押一年、期滿一併逐出租界、

公共公廨訊案彙錄

昨日、公共公廨訊理之民事訟案、併誌於下、㊀馬萬有延詹紀鳳律師訴惠德發欠貨洋案、堂諭、原告呈據附紙、計洋一百九十元、予限被告五天內還保出外、履行堂諭、如違發封北海路六十五號全部傢俱抵償、堂費被告負擔、㊀萬鄒氏訴朱老三欠房租洋案、原告代表蕭寄臣律師請求改期、堂諭、展期一星期再訊、㊀張劍峯訴蔡杏川不還所租彈子檯、請追檯價及租洋八百餘元案、被告所供所租彈子檯、其一已被軍隊在眞茹搶去、其一已還等語、並延克威律師代辯、堂諭、按照租約期間、飭令被告補納原告洋四十五元、至賠償彈子檯一層、既據截明搶去、天災人禍各安天命等語、毋庸置議、堂費被告擔負、判決之數照繳、㊀王鳳昌訴陳漢卿欠貨欵案、堂諭、被告不到、再傳、如一星期不到、准予判決、㊀徐潤才訴俞德財等不理押欵案、堂諭、邵如川仍由陳芹香擔保、改期十四天查明再核、飭俞德財到案候訊、㊀王旦初等訴華兆銘宕借賬欵案、堂諭、克威律師代萬福律師請求均予註銷、着原告將賬簿々存本廨檢察處、聽候提早訂期、與被告在押所內算明賬目、具報核辦、㊀沈根發延甘維露紀鳳律師訴沈該氏不交方單案、堂諭、沈該氏之方單、何時抵押、着詳細開單附卷、本案未判決以前、不得變動、免繳堂費、㊀美商火油公司延台維斯律師訴趙啟照·趙啟瑞·違背定購火油合同、請追損失案、堂諭、被告請求改期三個月、由原告調查被告內地所有之財產、倘逾限仍未查有財產、應准被告具結出外、有力時料理、㊀美商友邦保險公司訴陳亦莊等欠欵案、堂諭、被告已先付三百兩、餘限二月內償還、並利十二兩、㊀協茂新號訴大亞公司欠貨欵案、堂諭、被告不到案據原告代表律師呈驗證據、應缺席判令被告照還並付八釐利息、㊀同泰油行等訴何子卿欠貨欵案、堂諭、准被告所請暫令具結出外、一月料理、限內如仍不能將債務了清、准原告報告再核、

誌謝

昨承商務印書館惠贈第十二卷第三號「學生雜誌」暨第四九二號「英語週刊」各一册、又中華書局惠贈第八期「教育界」一册、誌此併謝、

公布欄

上海地方檢察廳

▲批示 ▲王洪氏等狀悉仰即遵傳到案此批▲郭忠廳狀悉已逐遂處分書仰即知照此批▲徐吳氏狀悉所訴顯有別情殊難認爲眞實着毋庸議此批▲徐志國狀悉候留女等見後再行訴請核辦仰即知照此批▲孫明祖已批前狀究至稱擢去什物補開失單顯係事後添砌殊難取信着毋庸議此批▲張顯氏候傳訊核辦此批▲方劉氏狀悉所訴各節純係民事糾葛不成立何種刑事問題礙難受理此批▲吳順林狀悉仰候併案偵查核辦此批▲郁廣德狀悉本案業已不起訴仰即知照此批　以上三月十七日

白濁專家 姚佐頓醫生

白濁丸

諸君曾服諸般白濁丸不靈者不可不試

每瓶二元　小瓶一元

先施永安及各藥房均有出售

總發行所上海三馬路大舞臺對面 ●姚佐頓大藥房

夢遺滑精丸

遺精

兩盒立止斷根

[illegible]

德法氏老牌藥房

程鳳生醫生秘製

頸項結核瘰癧

瘰癧

內消瘰癧丸

[illegible]

德和 450

程鳳生醫生秘製包愈斷根

立止遺精丸

[illegible]

程鳳生醫生 德和 438

學生時代

◎平海氏胎產神水

女子十三四歲時身心發育最宜謹愼如在校讀書必用心求進于大考時又爲難能稍一不愼疾病即來爲母者當令女子于此時代常服平海氏胎產神水以補養心身而發達智慧

各大藥房均有出售

總發行處英商德康有限公司 上海四川路念九號 (七)

Lydia E. Pinkham's Vegetable Compound

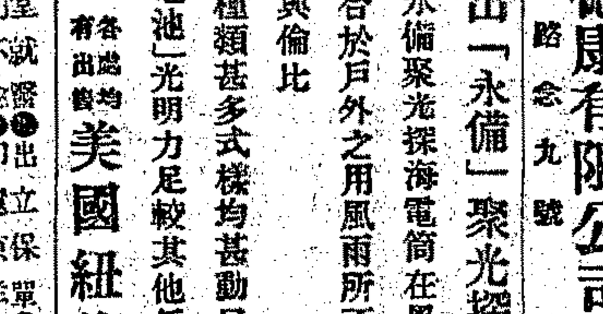

光射五百呎遠

新出「永備」聚光探海電筒

此著名之永備聚光探海電筒在黑夜中其光能達五百呎遠之距離最合於戶外之用風雨所不能滅熄開閉靈捷異常妥穩輕便無與倫比

永備電筒種類甚多式樣均甚動目大小不一適合各項用途

「永備單電池」光明力足較其他任何一種爲耐用

各處均有出售

美國紐約永備廠製造

EVEREADY

愈我白濁白帶果然斷根不發良藥救人夫婦同感

上海四馬路丹桂第一台對面 濟生大藥房

[illegible]

金仁學謝

內務部化驗農商部註冊

凡患風濕骨節疼痛○手脚肩背骨痛不得抬起舉動○腰腿脚膝疼痛不能灣轉伸縮○梅毒癱痛○寒濕襲入筋骨疼痛○痛至身不能翻轉○手不能持物○足不能履地○及一切或半身不遂○或四肢不能動○筋骨疼痛 內吃藥酒湯藥無功外用針灸百治無效者 服此露 立能止酸止痛舒筋四肢行動如常

謹防假冒 務請認明 金鷄商標

凡患小便淋痛破爛○包頭危險指瘡○魚口便毒橫痃○婦女下部陰瘡遍體楊梅大瘡○爛肛痔瘡○瘰癧腎囊濕爛○楊梅結毒頂穿鼻塌毒氣上升咽喉疼痛○梅毒入骨四肢癱瘓○及久不收口外科一切疑難 惡毒瘡瘍 治膿火淋濁痛苦難熬百治無效束手無策者 服此 露 立能解毒止痛消腫生肌收口全愈

總發行所上海英租界西新橋濟華堂藥房 各埠藥房均有代售函購亦可

乙2695

京都天德堂

專治花柳 毒門

●●●來堂就醫 出立保單 ●●●過期不愈 即還原洋 ●●●醫金藥資 分文不取

●●●備有男女病房間 ●●●代煎湯藥隨便往來 ●●●不誤公事不忌口

[illegible]

全昌

金絲吒力克自由鏡	每付洋六元
金絲克羅克自由鏡	每付洋八元
金絲雕鼻吒力克眼鏡	每副洋五元
金絲結婚吒力克眼鏡	每副洋四元
黑金銀脚吒力克眼鏡	每副洋四元
眞金眞水晶眼鏡	每副十三元
眞金克羅克眼鏡	每副十二元
眞金吒力克眼鏡	每副洋十元
金絲混速沙眼鏡	每副洋七元
金絲克羅克眼鏡	每副洋六元
金絲眞水晶眼鏡	每副洋八元
金絲吒力克眼鏡	每副洋三元
玳瑁吒力克眼鏡	每副洋四元
金絲直脚鈎眼鏡	每副洋五元
金絲彈簧眼鏡	每副洋六元
金絲有邊眼鏡	每副洋四元
眞銀搭脚眼鏡	每副洋四元
黑金有邊眼鏡	每付洋三元
鋼絲驗光眼鏡	每副洋一元

[illegible]

戊5161

婦女閉經丸活人無算

乾血癆傷第一靈藥

[illegible]

上海二馬路 京都天寶齋

商業市況

北京專電(十八日下午八鐘) 前場玖陸開盤三三、三五、高至三三二五、收盤三三二一、整陸開盤七七八、收盤七七八五、柒長開盤七零六八、收盤七零九二五、後場玖陸開盤三三二五、低至三三一四五、收盤三三一六五、柒長開盤七零八、整六開盤七八、收盤七七八、又四月期貨開盤七八八、收盤七八七、餘皆未開、

釐疲拆借

昨日洋釐市價、又見疲軟、早市為七錢二分三釐二毫半、較上日跌八毫七忽五、午市又跌三毫七忽半、為七錢二分二釐八毫七忽五、較前日共小一釐二毫半、三月底期洋早市七錢二分一釐六毫二忽半、午市收盤仍同、較上日小去一毫二忽半、銀拆仍舊不動、早午兩市依然懸掛白借、

國內滙兌市況

上海銀行三月十八日國內滙兌行市報告云、今日津京滙兌銀均未動、洋滙萊漲不已、綠申釐低軟有以致之也、計京公砝為一千○五十四兩、洋為一千○○六元五角、津行化為一千○六十二兩、洋為一千○○五元、保定唐山同為一千○十元、順德石家莊同為一千○十四元、漢電未到、銀滙未開、洋為一千○○三元、漲起一元、濟南來電申滙仍趨漲、故今市濟南滙價、濟平為一千○四十五兩五錢、漲起五兩有奇、洋為一千○十元、陡漲六元、烟台銀為一千○三十六兩、漲起一兩有奇、洋為一千○○八元、略漲一元、青島銀洋均平穩、計膠足為一千○七十兩、洋為一千○○五元、綜觀近日各處銀匯大致趨漲、實緣各地金融較前活動、而洋滙之倏漲倏落、則大半由於申釐之忽鬆忽緊也、

神戶英美匯市電訊

昨日神戶滙兌市午前電、日美滙兌賣價四十一元三七五、較上日跌五六二五、買價四十一元六二五、較上日跌五角、日英賣價一先令八辨士五六二五、較上日跌三一二五、買價一先令八辨士七五、較上日跌三一二五、正午來電、日美賣買兩價不動、日英賣價一先令八辨士六二五、較上午跌○六二五、買價不變、午後來電、匯市均未變動、

法日滙掛牌價改貴

昨日星期三、先令掛牌勿動、惟法滙小十法郎、東滙大六二五、計先令仍掛三先令○半辨士、印滙仍掛二百○二羅比二五、法滙改掛一千四百○五法郎、美滙仍掛七十二元七角半、香滙仍掛七十四兩七錢五分、東匯改掛五錢七分八七五、嗬匯仍掛一百八十一盾半、新匯仍掛七十七兩、

先令市況續疲

昨日星期三、先令掛牌勿動、內價趨疲、交易較少、銀行六月份賣價為三先令○八七五、至三先令○八一二五、買價三先令○一辨士、至三先令○九三七五、午後無市、

美滙市況仍疲

昨日星期三、美滙掛牌亦未變化、內價見疲、銀行六月份賣價為七十三元七角半、至七十三元六二五、買價七十三元八七五、至七十三元七角半、午後無市、

東滙掛大六二五市況平平

昨日星期三、東匯掛牌大六二五、內價初時甚鬆、後乃回好、銀行六月份賣價為五錢六分二五、至五錢六分六八七五、又至五錢六分、買價五錢六分一二五、至五錢六分七五、又至五錢六分半、

標金略見回好

昨日星期三、大條銀來電近遠期均長一二五、計近期改掛三十二辨士零六二五、遠期改掛三十一辨士八一二五、花旗匯兌開盤小三七五、收盤小半分、銀價勿動、日美小三七五、日英小三一二五、五月份標金開盤較大四錢、價為二百七十八兩七錢、其時人心不定、上落在一兩三四錢、先令揭曉時金價為二百七十八兩三錢、東匯掛牌雖大、內價則反鬆、故金價即小至二百七十七兩三錢、(全市最小價・)其後市況見好、銀行進胃略有、價格回緊、金價步高至二百八十兩零五錢、(全市最高價・)嗣後市況復疲、交易暢旺、人心不定、計收盤價為二百七十八兩五錢、給赤價為三百三十一兩五錢、較前日小一兩、登賬價格三月份二百七十七兩、四月份二百七十八兩、五月份為二百七十九兩、補水二百七十七兩、午後市況平定、滙價無市、交易尚旺、開盤價為二百七十八兩七錢、小至二百七十八兩一錢、高至二百七十九兩七錢、收盤價為二百七十九兩二錢、較上日好銀九錢、人心尚看好勢、補水為二百七十七兩、

公債續漲市況略平

昨(三月十八日)前市各債期貨市況尚佳、後市稍見寥落、現貨亦較前日清淡、計全日期貨成交額共二百零六萬元、中整六一百十八萬元、七長五十四萬五千元、金融三十三萬五千元、現貨交易計四十三萬一千元、內九六占三十七萬二千元、其他亦仍清淡、如整六二萬六千元、七長一萬五千元、五年一萬二千元、金融五千元、昨市各債市價、其趨勢續較前日上漲、惟各債市價俱於前市開盤一漲頗巨後、以後則甚形穩定、變動極微、各債祇稍形趨堅、若較前日、如七長期現貨及九六金融現貨各續見飛漲、惟其他勢頗呆定、內如金融現貨回漲一元五角、九六現貨續漲一元有半、七長期貨各續漲一元二角餘、現貨亦回漲一元、整六現貨續漲八角、五大漲高六角、而金融及整六期貨、則平均僅續好三角耳、茲分述如後、

▲金融公債 金融千元票現貨俄後市開盤做出、價九十一元九角、較本星期一日回漲一元有半、期貨三月期九十二元一角、比前市跌下二角、比前日續漲一角、四月期(除息)八十九元三角、比前市好起一角、較前日續堅五分、

▲整理六厘 整六現貨七十七元八角、比前市好起一角、較前日續好八角、期貨三月期七十七元九角半、較前市跌下二角半、比前日續漲高四角、四月期七十八元二角半、比前市小一角、較前日亦續好二角、

▲七年長期 七長現貨七十元零二角、比前市好起二角、較前日回漲一元、期貨三月期價七十一元、較前市好起三角、比前日續漲一元二角、四月期七十一元三角、與前市開盤同、比前日復漲一元二角半、

▲九六及其他 九六現貨三十一元八角、較前市漲高六角、比前日續漲一元有半、五年公債現貨小票仍無市、大票價八十六元七角、較前日亦續漲六角、

外股市況平穩

海利洋行報告云、昨日外股市面平穩、交易尚旺、成交價格如下、蘇門答臘一百七十五兩、英工部局一九二四年六厘公債一百兩、銀禎六兩零五分、東方紗三月期三兩七錢五分、瑞瑢優先股五兩二錢半、藍格志單股十一兩、阿爾麥七兩、英特去三月期四兩二錢、白結三月期一兩四錢二分半、咖啡新股十一兩、斯尼王一兩一錢半、上海色倫彭六錢半、天彷一兩五錢七分半、三月期一兩五錢半、太傘米拉一兩、志摩一兩二錢七分半、橡皮三月期五兩、

紗花堅穩

▲現紗交易一千三百包……投機家與外商紛紛購進

昨日星期三、美棉初因股票市面不佳而疲、旋因同業及外商均行購進、市況回堅、計五月期至十二月期漲四至十四磅音、一月期跌二磅音、現貨漲十五磅音、英棉期貨跌十二至十七點、現貨跌二十七點、印棉初隨美棉疲弱、繼因空頭獲利了結、市勢略堅、計孟加拉及奧姆棘均跌四羅比、白羅溪跌五羅比、大阪現紗二十支藍魚漲一元、二十支紅財神未動、十六支福島跌一元、十六支三馬跌二元、本埠紗花因投機家以市價已跌至相當地步、又有購進之意、市況略堅、惟人心平平、故目前市價、雖不至下落、亦不能有十分發展也、茲將期現紗花市況分列於後、

期紗 紗布人鐘標準前市因美棉回堅、印日商購進、市勢又堅、近遠期漲四錢至九錢、後市因現銷活潑、三品堅挺、印日商仍在購進、續漲四錢至七錢、全日共成交二萬零二百包、收盤價列後、

三月期	一三四・三〇	漲一・三〇	六月期	一三三・三〇	漲一・一〇
四月期	一三三・四〇	一・〇〇	七月期	一三三・七〇	一・一〇
五月期	一三三・八〇	一・一〇	八月期	一三一・四〇	一・一〇

現紗 客銷方面、川幫進二十支金城・五福・牧羊・十六支孔雀・十支金城・等三百餘包、廣幫進三百包、江西幫進二百包、漢口幫進二百包、牛莊幫進一百包、其餘天津蕪湖寧波汕頭內地野雞等幫共進二百餘包、價漲二錢五分至七錢五分、恒豐紗廠開出十二支富貴五十包、淨盤價一百六十六兩、現貨、餘牌市價列後、

十六支人鐘	一五三・七五	二十支人鐘	一六六・七五	十支大發	一五八・七五
十六支富貴	一五五・〇〇	二十支鴻福	一四〇・〇〇	十支荷蝶	一三九・七五
十六支鴻福	一五三・五〇	二十支水月	一四二・五〇	十支雙喜	一三一・〇〇
十六支藍鳳	一三二・五〇	二十支仙桃	一五一・〇〇	十支童子軍	一三一・二五
十六支水月	一六六・〇〇	二十支金城	一五一・五〇	十支金城	一三五・五〇
十六支日光	一五五・五〇	二十支五福	一五九・〇〇	十支寶年	一二〇・二五
十六支仙桃	一七二・五〇	二十支牧羊	一七九・〇〇	十三支天官	一四三・五〇
十六支孔雀	一五二・〇〇	二十支豐年	一五四・二五	十三支人鐘	一五五・二五
十六支豐年	一七六・五〇	二十支雲鵬	一八二・五〇	十三支富貴	一六六・〇〇
十六支丹鳳	一六〇・五〇	二十支立馬	一八六・〇〇	十四支四喜	一六四・七五
十六支寶光	一七五・二五				

期棉 通州標準、前市因美棉漲、英印棉均跌、市況平疲、近遠期跌五分至一錢、後市因紗市堅穩、回漲一錢五分至二錢五分、全日共成交二萬五千四百擔、收盤價列後、

三月期	四三・四〇	漲・一〇	六月期	四三・九五	漲・一〇
四月期	四三・六五	・一〇	七月期	四四・一五	・一五
五月期	四三・八〇	・一〇			

現棉 公會消息、碼頭到通州花一千四五百包、姚花到一千八百擔、廠商洋行頗有成交、市價如左、

漏南花	四五・〇〇	怡和進	一〇〇〇件	現貨送廠
陝西花	四三・二五	怡興進	一二六件	現貨棧交
陝西花	四三・二五	陳公茂進	三五〇件	抵解內外廠
陝西花	四三・〇〇	陳公茂進	二六八件	現貨棧交
陝西花	四三・二五	日信進	三一件	現貨棧交
通州花	四三・〇〇	恒豐進	一〇〇包	現貨棧交

三品轉機尚須稍待(十八日大阪電)

今晨美棉漲起二角、美日匯兌跌去八分之三、然三品市場最近數日、動與滬市背道而馳、本日匯市雖跌、竟料其無重大影響、究以人氣銳敏、終有多少感覺、久行停滯之輪出幫、本日因上海方面合算、叫買頗力、以是行情漲起一二元、然此外並無大宗交易、市面終覺清淡、三品轉機之期、恐在滬兌安定、輸出買氣增進之時矣、

大阪紗市閒散(十八日大阪電)

棉紗現貨、交易仍極清淡、惟因滬市趨跌、輸出上海方面尚行合算、故本日行情漲起一元、中等二十支三月期叫價為三百四十七元、四月期為三百四十四元、成交四百包、

變鹿	三十二支	現貨	三三〇・〇〇	福助	二十支	現貨	三三九・〇〇
紫鳳	八十支	現貨	九九一・〇〇	扇面	十六支	現貨	三二九・〇〇
鐵紡	二十支	現貨	三三一・〇〇				

大阪布市不動(十八日大阪電)

棉布市況、買氣無大起色、各貨行情站定不動、成交五十包、

紺千鳥	三月	三〇・〇〇	紺千鳥	五月	三〇・二〇
紺千鳥	四月	[illegible]			

絲經銷路漸衰

昨日洋莊絲市轉趨清疲、歐美等莊鑒於橫濱日絲、邇來頗形沉寂、兼以海外來價逐盤見小、銷胃轉淡、交易漸滯、惟新廠經於美莊方面續有議成、由怡和等行拋去中等期絲一百三十包、行情平定、陳白廠經法莊亦續有需胃、昨計實完華通等行、購進上等貨三十包、價則仍挺、七里干經日來交易仍稀、惟元泰進下等貨五十包、雜價不變、川黃絲毫無成交、灰經上等期貨、昨由法莊購進二十包、價稍增漲云、

怡和叫莊

▲銷胃清淡…各價平和

昨日星期三、輪值英商怡和洋行第一千二百七十九次拍賣、有限價與不限價兩種拍出、排列羽毛羽綾嗶嘰彩呢泰西緞羽綢霽綢斜綢毛布原布市布漂布等各種疋頭九十六件、計四千二百十疋、拍成六十七件、計二千八百六十二疋、比較上屆少十四件、計七百五十二疋、未拍者二十九件、計一千三百四十八疋、所拍市況平平、銷胃仍淡、價格平和、各貨互有升降、計拍出(羽毛)三件、計三十疋、桃紅人馬加四錢、新綠加四錢五、大紅鵝牌亦漲五分、(羽綾)三件、計六十疋、虎牌大一錢、人馬亦加一錢、馬頭加五錢、(嗶嘰)三件、計九十疋、馬頭高七錢五、虎圈漲六錢、虎牌則降七分半、(彩呢)二件、計十二疋、大紅單鳳增七分半、新綠比前平平、(泰西緞)十件、計三百疋、跌二釐五至三分五、惟狀元紅見漲二分、(羽綢)十件、計四百疋、小去二分半至七錢二分半、(霽綢)一件、計三十疋、跌落二錢二分半、(斜綢)一件、計三十疋、狀元紅跌二錢五、(毛布)六件、計四百三十疋、跌去三分至一錢一分、(原布)八件、計四百八十疋、紅蠶漲七分、紅鐘加三分、餘均小去四五分、(市布)六件、計三百疋、漲起一分至一錢一分、(漂布)十四件、計七百疋、跌者自一分至一錢二分、惟金一等漲二分、四合亦加三分、

期粉步趨堅漲

▲客幫稍見動辦 ▲近期抵補較殷

昨日粉市、頗具步漲之趨勢、上午開盤後、烟津及安東等幫、紛起拋購近期粉、三月份成交甚旺、計有三萬餘包、四月份粵幫亦有購進、本月份價漲起分餘、三月份漲風獨銳、計漲二分二五、四月份計漲一分二五、惟閏四月份交易寥落、祇漲數釐、午後開盤後、空方對於各月期粉抵補殷繁、廠商亦從事吸收棧單、行市遂步堅漲二・三月份又漲近分、四月及閏四月份亦漲數釐、嗣後市場買氣較盛、遠期四月與閏四月份買氣沈寂、市價轉疲、收盤結果本月份為二兩三錢六分、較前日收盤價計漲二分半、三月份為二兩三錢六分七五、較漲二分二五、四月份為二兩二錢六分、閏四月份為二兩零三分七五、均各較漲一釐半、期粉成交額上午二十一萬九千包、下午二十四萬四千包、收市十三萬九千包、共計六十萬二千包、股票成交十股、價為五十五兩八錢、較漲三錢、現粉仍無輸出、

糠市轉疲

昨日公會制盤以日匯內盤落下、及太古開盤無人問訊、又趨下遊、開盤四月份為八兩零五分、三月份七兩九錢五、本月份七兩九錢、及後買氣較旺、市勢稍佳、四月份漲為八兩零七分五至八兩一錢、三月份八兩、本月不動、至三鐘時賣風忽盛、價遂步挫、四月份跌為八兩、三月份七兩九錢、本月七兩八錢二分五交、廣永價開九兩四錢、次三號小呂青開五兩六錢、成交二千餘包、惟拋盤二十四號粗砂白、號價已升為七兩二錢云、

五金售價疲軟

昨日市場上情形、出路尚稱不弱、北路幫仍以白鐵皮法西新及鐵條等花色為活動、內地及長江各埠、則以雜鋼鐵居多、各貨售價大致均屬軟弱、計竹節鋼骨跌一兩、白鐵皮英美貨各跌一錢、白鐵瓦因出路閑散、鮮有變動報告云、

商務

國外滙兌 三月十八日

銀行電滙至倫敦(以上海規銀一兩計算)	三先令○五
銀行即期滙至倫敦	三先令○五六二五
銀行四月期滙至倫敦	三先令○七五
銀行買進四月期票	三先令一辨士一七五
帶根定期滙票	三先令二辨士
四個月期滙票	三先令二辨士一一二五
大條銀近期	三十二辨士○六二五
大條銀遠期	三十一辨士八一二五
銀行電滙至法國(以上海規銀百兩計算)	一千四百○五佛郎
銀行四個月期滙票	一千四百八十五佛郎
銀行電滙至紐約(以上海規銀百兩計算)	美金七十二元七五
銀行四月期買進滙票	美金七十四元七五
銀行電滙至香港(以香港規元合上海規銀)	七十四兩七五
銀行電滙至印度(以上海規銀百兩計算)	二百○二羅比二五
銀行電滙至爪哇(以上海規銀百兩計算)	一百八十一盾五
銀行電滙至新加坡(以新洋百元計算上海規銀)	七十七兩
銀行電滙至東京(以日金百元合上海規銀)	五十七兩八七五

國內滙兌

地點	名稱	價
濟南	濟平	一〇四五・〇〇
青島	膠足	一〇七〇・〇〇
重慶	老平	九七五・〇〇
成都	老平	九五五・〇〇
萬縣	老平	九八五・〇〇
北京	銀元	一〇〇八・〇〇
天津	銀元	一〇〇七・〇〇
濟南	銀元	一〇一二・〇〇
青島	銀元	一〇〇六・〇〇
漢口	銀元	一〇〇四・五〇
重慶	銀元	一〇〇〇・〇〇
成都	銀元	九七五・〇〇
萬縣	銀元	九八五・〇〇

以上係上海滙往各埠之價、天津行化一〇六二兩、漢口洋例一〇三八・七五、三月十八日中國銀行報告

金市

昨日星期三、大條銀來電近遠期均長一二五、美匯兌開盤小三七五、收盤小半分、標金市況初疲後好、結果無變化、先令英美均小、晚市、先令勿動、五月份標金市況平平、午後滙市無市、市況堅穩、價較上日好銀九錢、茲將市價於下、

大條銀近期	三十二辨士〇六二五
大條銀遠期	三十一辨士八一二五
五月份標金開盤	二七八・七〇
又 高至	二七九・〇〇
又 小至	二七七・九〇
又 先令揭曉	二七八・三〇
又 最小至	二七七・三〇
又 最高至	二八〇・五〇
又 收盤	二七八・五〇
赤足金價格	三三一・五〇
登賬三月份	二七七・〇〇
又 四月份	二七八・〇〇
又 五月份	二七九・〇〇
補水	二七七・〇〇
五月份以上係午後市價 開盤	二七八・七〇
又 小至	二七八・一〇
又 高至	二七九・七〇
又 收盤	二七九・二〇
補水	二七七・〇〇

銀洋市

昨日幣市略小、較前日 [illegible]

外幣現市

昨日下午四點鐘前市價列下

英金票每元	賣	九元四角五分
美金票每元	賣	一元九角五分
花旗票每元	賣	一元八角五分
香港票每元	賣	一元七角五分
法郎票每元	賣	七分
老頭票每元	賣	一元三角五分
新加坡票每元	賣	一元二角
又	買	九角五分
坎拿大每元	賣	一元八角五分
菲列濱每批索	賣	九角
盧比每羅比	賣	五角三分
英金四開每個	賣	九元四角
美金四開每個	賣	九元三角

以上午市 銀元	七錢二分三釐二毫五
江南小洋	六錢〇〇三
廣東小洋	五錢四分七釐五
銅元	一千四百二十七文
以上早市 銀元	七錢二分二釐八毫七五
江南小洋	六錢〇〇三
廣東小洋	五錢四分八釐五
銅元	一千四百二十七文

上海證券物品交易所

棉紗(人鐘標準)、棉花(通州標準)、標金、證券各項期貨開收盤價 [illegible]

華商證券交易所

▲第一市現貨開盤 ▲期貨開盤 ▲期貨收盤 [illegible]

七年長期 三月期	七十一・〇〇
又 四月期	七十一・三〇
整理六厘	七十七・八〇
償還八厘	二・〇〇
金融公債 三月份	九十二・一〇

麵粉交易所

二月份標準、三月份標準、四月份標準、閏四月份標準 開盤、收盤 [illegible]

華商紗布交易所

順手十六支紗(人鐘標準) ▲前市 ▲後市 [illegible]

油豆餅交易所

二月份標準小麥、三月期、四月期、閏四月期 開收盤價 [illegible]

米市

昨日南北市河下到船廿七八艘、市面時陰時雨、來源不多、行情平穩、有中次貨漸似天將市價列下 [illegible]

米麥雜糧市

昨日北市公會交易尚盛、天津烟台等幫購進江西機米五百包、寧波幫進湖南機米五百包、長江米一千二百包、南京米六百包、閩幫進嬌江黃豆二百包、江北黃豆 [illegible]

油豆餅市

昨日南市河下到以及各號之傳發、茲瑞沙盛 [illegible]

糖市

絲市

昨日星期三、洋莊絲市清淡、新陳白廠經歡去、川黃絲亦不振、價稍挺、茲將各絲牌市盤列下、

怡和叫莊

棉紗市

昨日星期三、大阪三品紗來電近期好起一元、遠期好起一元二角、英美現棉好起、十五磅音、印棉跌五羅比 [illegible]

煤市

五金市

昨日星期三、香鉛價跌去二錢五、條鉛亦跌一錢五、

蘇州市況(三月十八日)

紐約棉花市

三月十八日電報通訊社電

三品紗市況

大阪紗布現市

生絲市況

本埠增刊

先施新到冷熱水瓶

先施公司舖面水瓶部、自發售冷熱水瓶以來、往購者極衆、昨由歐美續到大批冷熱水瓶等數百種、該部經重加裝修、陳列清楚、較前格外華美、顧客採購、極表歡迎云

久勝洋行運辦製冰機器

本埠仁記路二十一號英商久勝洋行、近經理英國披得漢勞漢廠製冰機器、該廠創設百餘載、製造各種製冰廠、及冷藏廠冰淇淋廠等一切機器、名聞全球、上月曾供給厦門石碼製冰廠、每日出冰二噸之機器全座、凡關於該種機器之詢問、可與該行工程師黃澄宇君、或張延祥君接洽、至於廣東及香港、由天祥洋行代理云、

華僑來滬採辦國貨

近年以來、海外各埠僑胞、回國採辦國貨者、梯航雲集、日前又有爪哇泗水增興公司總理潘兆龍、偕職員潘文仲鍾子斌諸君來滬、採辦國貨、由華盛貿易公司總理謝仲復君、招待一切、並派採辦員賴德華君、陪同參觀各工廠、潘君爲泗水鉅商、開辦增興公司、歷三十餘年、規模甚大、此番連袂來滬、因欲推銷國貨、以期與海外各貨競爭、獲利可操左劵也、

協泰號減價期內之營業

新開路北泥城橋協泰呢絨洋貨布莊、已於前日開幕、第一日天氣晴和、顧客擁擠異常、是日匹頭銷數最大、該莊除門市外、兼做批發、閙在此三星期內各貨定價、均一律從廉云、

電燈鞋油之暢銷

五馬路石路口鄧中興五金號、自發行國貨電燈牌鞋油以來、遠近客幫爭向該號定購者頗衆、刻已加開夜工、增多出品、以應主顧、該號現爲推廣遠方銷路起見、如向該號直接訂購原箱者、出口關稅亦歸該號自付、

出版界消息

▲綠痕五日刊 該報第十二期、於昨日(十八日)出版、內容較前豐富、作者如痴公・九畹・學生・毒蛇・蘭畦生・陳積勛・憶蘭・瀛洲・陳飛・紫薇苑主・諸君、有「汪溪溪先生之軼事」・「雙雕艷影記」・「相面先生害人」・「一卓牌局」・均極名貴云、

▲寗波週報 張靜廬汪北平主編之寗波週報、第二年第三號已於前日出版、內容較前尤爲豐富、排法亦從事改良、本期要目、有蛻叟之四明談屑、胡言之我對於寗波之預言、愛棲之寗波建築公園之計畫、伯英之封後、靜廬之園爐談艷、其他尚有讀者論壇及長篇小說多種、定價每期六分、館址在四馬路太和坊內云、

▲草刊 浦東北蔡鎮之新社、所出草刊、名作甚多、因稿極擁擠、故於第三期起、擴充版幅、改訂活葉、較前益見精采、函索向上海外灘匯豐銀行吳菊畦、附郵一分、且聞該社同志、擬開春季大會於滬上云、

園藝界之明星

歐戰以來、東西各國、提倡園藝、不遺餘力、無錫北禪寺巷園藝研究所、爲普及園藝起見、特編輯最新實驗花草栽培法一書、凡天時氣候、土壤下種、移植灌漑、保護管理等法、皆引用至新之學理、敏妙之技術、得此一書、可照法試驗、實地練習、幷將書內所有各色新奇花草種子、混合三十種爲一組、售洋一元、六十種爲一組、售洋兩元、定價最爲低廉、凡向該所函購一組、均得贈書一冊、以資提倡、實爲有益於園藝界之明星云、

徐園近聞

康腦脫路徐園、自舉行名人書畫展覽會以來、參觀者頗不乏人、蓋其中精品極夥、如顧若波顧鶴逸任伯年任立凡吳秋農吳仲熊陸廉夫王一亭馮超然等作品、尤爲觀衆所推許云、

婦女節制會籌備徵募之進行

滬北婦女節制會、自發起徵募大會以來、委員等分途進行接洽、頃聞余日章博士江長川牧師蔡秉九鄭揚秀楊景時來會理胡其炳夫人及唐俞慶棠岑余沁霞女士等、均已允任隊長、日昨該會長林惠貞醫士、及徵募委員長劉王立明女士等、幷函上海牧師公會、請加贊助云、

笑舞台 今夜夜戲 (電話中央三五五一)

雍正皇帝

新穿插 黃嘯亞 夏天人 張冶兒 陶艷秋 滑稽歌舞 貓捉蝴蝶 (特別新曲 五光十色 電光彩景 改良音樂)

慎愁紅(蘇州) 鄭正秋(寇珠) 王無能(寗波陳琳) 馮毓秀(浦東郭槐) 江北劉妃 滑稽狸貓換太子 拷打寇承御

新編最近 東三省 實事新劇 吉林女強盜 駝龍伏誅 准于二月念六開演

◉劇中之旨趣

國中多强盜○是人民的不幸○而且有了女强盜○更是不幸中的大不幸○我們在舊小說上看見甚麼女大王○甚麼秦夫人○以爲這不過是紙上空談罷了○那知道近來吉林眞出了一個殺人不貶眼橫行一時的女强盜○這女强盜一樣的殺人放火○一樣的姦淫擄掠○我們受了人的姦淫擄掠已經受不了○那裏再經得起一個女强盜來姦淫擄掠呢○豈不是使人看了也感着不快嗎 幸而有一個與女强盜恰恰立於同等地位的一個女人○能行俠尚義○多情多智○替女界爭一口氣○就是我們看了心裏也覺得非常的爽快○

◉劇中之佈景

新製(雪山巍巍)(北方妓院)(軍法處)(落子館)(白楊蕭蕭之刑場)等景○無不逼眞而含有美術意味

著名旦角客串 裴灼灼 飾駝龍小影

◉劇中之新角

愼愁紅的馬素貞○人人稱好○這本戲裏也有一個張素貞○可是張素貞是一個淫悍的婦人○不合愁紅身份○然還有一個與張素貞立於對面的主角○非常重要○愁紅演來一定出色當行○較馬素貞更加有聲有色○至於淫悍潑辣又會經當過窰姐的女强盜○非有文武兼全的人材○不能勝任○本社特請久在北方名滿京津的俠義名旦裴灼灼君客串○本社主任正秋及諸名人俱任重要角色○眞是一本角色全的難得的情節好 好戲

◉劇中之穿插

新加別開生面的北方穿插(天人鐸聲)的(半班戲)(杜十娘活捉孫富)(方朔楚蓀)(化妝十不閑)(秋聲灼灼)的(山東朱買臣休妻)(笑梅)的(鬼打架)更有新角(北方小曲)諸滑稽家(滑稽京戲)

大世界文明新劇二月念五日夜戲目 價目 廂座每位小洋二角 散座不取分文 日夜一律

日戲准二點開幕 **江城** 陳野禪

李悲世 顧無爲 林如心 陳秋風 趙笑佛 ◀全體名角日夜登台▶

▲夜戲准七點開幕 **太子皇妃雙落難**

天韻樓 名震環球大明星范朋克主演 ◀多情種▶ 共計五大本連映四日

請看丹桂第一台今朝夜裏格新排頭本 漢劉邦統一滅秦楚

▲我來獻醜幾句强蘇白

久未看戲的蘇州蜜昔司伸了個千嬌側聚 百媚横生的俏懶腰道 奴長遠勿看戲哉 晏歇點要去看辣里來 倒是弗曉得落里一家格戲好

看過漢劉邦的蘇州蜜司脫忙湊趣道 你是歡喜看新戲格呢 晏歇點我陪你到第一台去看頭本漢劉邦統一滅秦楚的好

蜜昔司把剪水雙瞳瞟着蜜司說道 謝一 你昨日夜裏辣浪看啘 你轉來仔 只說辯齣戲好得來好得來 奴要緊㑚哉 齣問你好辣啥格浪 過歇你說撥奴聽聽看嘘 眞正好末 奴要去看格

蜜司脫諾諾連聲道 弗然末 情願登辣浪屋裏聽聽弗懂格留聲機器格 吠 我來告訴你聽嚎 不過辯齣戲格好處忒多哉 一時頭浪倒有點一言難盡格嘘 什梗罷 我先說幾樁頂頂好格好處撥你聽 還有末 只好你晏歇點自家去看過明白格哉

蜜昔司頷首表示同意 於是蜜司脫高談闊論 蜜昔司洗耳恭聽 蜜司脫越說越起勁 忽然逼尖了喉子 唱了一只似馬調非馬調 似俞調非俞調的蘇白開篇道

漢劉邦統一滅秦楚 新戲裏問大阿哥(專指本台的新戲) 情節開猛穿插緊 脚色齊嶄伐里咭 (此三字諧譯音) 異樣布景新妝末 歐美機關能嫣呼 一記傘樣子才碰碎 夢景來去影蹤無 櫃槿裏鑽出老土地 博浪沙一聲起風波 副車打得粉粉碎 焚書坑儒石如梭 當堂吊打眞出血 芒碭大蛇嚇煞吾 什梗長什梗粗 手起劍落分兩段 兩朵祥雲變奸徒 兩個小人升上去 廣東煙火變化多 酒店裏變仔格老道士 車子裏變仔個老姨夫 跌落翻板變知縣 吉人天相阿彌陀 還有精彩無其數 才說末像煞忒嚕蘇 要明白末去看過

蜜司脫唱完尾聲 把蜜昔司喜得拍手不迭道 格是奴板要去看格 便拿起電話筒 打中央一七四八 打到第一台去定位子

大世界乾坤大劇場大京班二月念五日夜戲目 看資每位小洋一角

日戲 馮君永 賽龔處 小海棠花 王月亭 小客串金 杜韻秋 李蓮芬 趙家樓 徐母罵曹 陰陽河 錢豹 蟠套 送酒 請宋靈

夜戲 蔣月樓 **諸葛亮招親**

大世界髦兒戲場二月念五日夜戲目 入場參觀不另取資

日戲 張蓮芬 五九子 小雪艷 小玲瓏 湖北落 紅月天 董文英 張燕飛 蓋月伐 小來 消水河 牧虎關 武家坡 獻地圖 馬湖水關 雙搖會 都子

夜戲 查桂芬 小雪艷 小玲瓏 湯桂芳 景玉峰 張文英 蓋燕飛 (董金)(月殿)(紅英) 金芳臣 馮素蓮 五台山 胭脂虎 行路訓子 裴功 玉鐲 拾 黃鶴樓 四郎探母 界牌關 小月來

天蟾舞台二月念五夜(價目) 花廳一元 優廳一元 特別包廂八角 官廳八角 頭廳四角 三層特等三角 三層頭等二角 電話中央三七二〇

何英奎 陳嘉麟 孟鴻茂 孫瑤琴 何雅秋 張銘武 **常春恆 劉筱衡** (七本劉秀八本姚期 飾李淑貞) 劉奎官 小楊猴 于振廷 宋玉珊 彭春珊 陳永奎

初次開演新排七八本漢光武復國走南陽

大舞台二月念五夜 特頒全體武員演藝文武准拿好手戲 價目(注意) 花樓包廂一元 特別官廳八角 二等正廳五角 三層包廂三角

劉坤華 張春海 畢小樓 張韻宸 孫少棠 李瑞亭 姚俊卿 劉蕙琴 趙韻聲 **黃玉麟 小達子 毛韻珂** 賈璧雲 趙如泉 張桂芬 趙文連 孫慶芬 韓玉卿 李勝奎 殷春虎 陳月梅

十七八本狸貓換太子

法租界共舞台男女合演念五夜戲(大減價) 〔價目行字小〕月樓七角 特包五角 頭包四角 優等官廳七角 特別官廳五角 特別正廳四角 頭廳小洋三角 [illegible]

董俊峯 趙松樵 **羅小寶 蓋叫天** 林樹森 金少山 林樹棠 露蘭春 王文祥 趙松樵 林樹森 **羅筱寶 蓋叫天 呂美玉** 粉菊花 金少山 林樹勛

前部七擒孟獲 巴杰 後部七擒孟獲

亦舞臺二月念五夜戲(價目) 六馬路雲南路 花樓一元六角 優等廳一元六角 特別官廳一元 特別樓廳一元 頭等官廳五角 頭等樓廳三角 電話中央一五七七

朱淩雲 張子煥 張德俊塔 (張)(國)(斌)—(黃)(艷)(芬) 李春來 惡 **尚富霞** 韓長寶 九陣風 馬春樵 **譚富英** 朱素雲 **尚小雲** 小翠花 李壽山

西湖陰配 子溝戰蒲關 虎村 喜榮歸 擂鼓戰金山 定軍山 三十三妹 大鬧能仁寺

更新舞台二月念五夜戲(價目) 新垃圾橋北首開封路 月樓官廳一元 特別廂六角 頭等廳四角 二等廂二角 電話租界北二三九二 一二三

初次新演 鄭法祥 明海亮 霍春祥 杜文林 劉四立 小三子 麻瑞亭 楊君 趙玉 小楊樓 月芸 王芳 貴俊 于卿 韓星垣 陳金奎 薛福 陳蘭 諸祥君 元早 芬壽

新演五本飛龍傳 接演 六本飛龍傳(降

新舞台二月念五夜戲 價目(注意) 二等二角 頭等四角 廂廳六角 花樓月樓八角

初次新演茅山得道

丹桂第一台二月念五夜戲 價目(注意) 花樓一元 官廳一元 特別包廂七角 頭等正廳六角 上層包廂三角 二等正廳三角 三等統售二角

新戲初演 頭本 **漢劉邦統一滅秦楚** 六時登場

小世界大京班二月念五日夜戲目 電話南北中央四四六九 一百三十七號 場內不另取資

日戲 郭彥臣 張連生 蓋春來 邱德成 張紫珊 單德元 文昭關 四川奇聞 嫦娥月花蝴蝶 太平橋 打櫻

夜戲 徐月樓 胡黑燈 郭彥臣 張連生 邱德成 張紫珊 單蓋 德春 元來 砂痣 鎖山 淹軍 打花鼓 拿高登

先施樂園優美班全體文武坤角藝員念五日夜開演文武京劇 仕女入觀不取分文

日戲 小鳳處 王子雲 花美俠 花情俠 小鈞培 吳翠雲 牛桂 麒麟芬 張紅 張曉 花義 百俠 牧羊卷 富春樓 孝 圖 忠 香 節 梅 堂 州 天台 上 鸞 鴻 禧 草 山

夜戲 全班三本合演 **狸貓換太子**

越舞臺 閘北海寧路西天保里口 特請越郡亂彈優等名班文武藝員一齊登台

念五日戲 搶皇印 雙魚墜 夜戲 高平關 **全本花綢傳**

大減價 日戲 月樓包廂三角 官廳二角 正廳普通一百 夜戲 月樓包廂三角 官廳二角 正廳普通一角

廣舞台聘請香港珠江艷影全女班二月廿五日夜戲

▲日戲▼ 特編配景諷世諧情趣劇 黃縩仙 梁少平 鄭詠魁 西麗霞 黃縩華 陳佩珊 黃玉蓮 **錢奴** 日價 特等大洋六角 頭等大洋三角 二等小洋二角

▲夜戲▼ 新編前清軼事艷情俠劇 梁少平 鄭詠魁 西麗霞 黃縩華 陳佩珊 黃縩仙 **專制魔王**(下卷) 夜價 特等大洋一元 頭等大洋五角 二等小洋三角

新舞臺 真八仙出現

畫幾個魚筒簡板，寶劍花藍等東西，人家就可以知道這是『暗八仙』裝一個白髮老人，倒騎着黑驢，兒童們就能夠認識他是『張果老』，八仙的印像，深入民衆腦筋，八仙與社會關係之密切，亦於此可見，

八仙有這樣普遍的潛力，而戲劇中搬演八仙奇蹟的却極少，『掃花三醉』等戲，偏於呂純陽，『雪擁藍關』偏於韓湘子，純粹京戲中雖有『八仙飄海』等戲，也不過是借八仙的名而擺樣，至於『南天門』等戲裡的八仙，那更有些褻瀆神仙了，

『茅山得道』中的八仙，都由主要演員扮演，裝得與民間傳說的八仙，一模一樣，扮演者虔誠頂禮，精究化裝，揣摹神氣，故外面竟有『新舞台眞八仙出現』的傳說，本劇崑腔極多，在新編的戲中，都是少有，又有『利用機器』的『活動佈景』，華麗偉大，非新舞台不辦，今夜開演，愛觀從速，

靜安寺路 夏令配克大戲院 電話西一四七

今天日夜開映

下午三時一刻晚間九時一刻連映一星期

勸世化人社會言情名作

女拆白黨

"VANITY FAIR"

中國有女拆白不謂外國亦有所謂女拆白者名稱雖一而其誘人之計獻媚之術及乎交際之法或別有奧妙不至因名而同之其中黑幕圈套究竟誰強願好奇者初來滬上者血氣未定者及行將出洋之諸君速來一觀藉資借鏡以免失足

美顏霜

特別廉價一星期

買一瓶送兩瓶

原料純潔氣味香雅施用後皮膚滋潤驟增艷麗無發現油光之弊

本公司現因新貨擁擠願將美顏霜半價出售每瓶計洋二角並優待主顧凡購一瓶美顏霜再送樣品二瓶機會難得購請從速

各界請向南京路永安公司化妝部購買

總經理 四川路廿九號 英商德康有限公司 庚E129

集會表

陽曆時間	地點	召集者	事由
本月十九日下午二時	本埠各女界團體	各女界團體	追悼大會
十九日下午七時	假聯華總會	上海電話局	籌商技術問題
二十一日午後二時	上海縣商會	縣商會	改選會董
二十一日晚七時	三育大學	三育大學	追悼孫中山先生

◉天氣報告

徐家匯天文臺昨日下午四時三十分氣象預報云、天陰而寒、有開霽之象、黃海風無定向、馬鞍島以南有稍強之冬季時令風、又昨日下午三時前二十四小時內本埠氣溫、最高四七·三、最低四一·四、去年同日、最高五二·二、最低二九·一、

警告患白濁諸君

凡白濁初起用新科學醫治不過一星期均可斷根往往治法不良將前尿道病移至後尿道遂成老白濁矣斯時雖未見痛苦惟每日含有膿絲封口一點白膿褲上常現膿跡夏天更甚一患此症若不及早醫治必傳染於妻妾對於自身問題或飲食不慎膿水尤多一延再誤危象顯見本院特設專科精醫新老白濁用最新電氣及根本消滅淋蟲新藥若一經試用非常效驗治法毫無痛苦一試便知更有梅毒下疳魚口橫痃痔瘡治療手續敏捷痛苦毫無倘患斯症者請至英大馬路大慶里第一家便知不譯也 門診一元二角

優仁醫院啓 庚811

大英自來火行

◉出售◉

一、由柏油池中取出之黑煤油

一、油漆屋頂木器鐵器等用黑煤油

一、鋪路面用曬乾黑煤油

一、柏油及阿摩尼硫酸鹽等

如荷詢問一切請向西藏路五號本行寫字間總工程師接洽可也

樣子間 南京路三十一號A

寫字間 西藏路五號

霞飛路 恩派亞大戲院 電話中二零六七

陽曆三月十八號起(連映四天四夜)

滑稽大王羅克主演 片中並加華文註解

銀漢紅牆

並演卓別林的最新最發鬆最有價值滑稽片

時間 日戲下午三點 夜七點九點

價目 (日戲)二角四角六角 (夜戲)三角五角七角一元

太古各棧房未提去貨物

下列各貨倘三月初一日以前未提及清棧租未付訖概衆當一賣拍以關利於係此事之人

上海一千九百二十五年三月十六號 太古洋行白

日期	船名	由何處來	提單數號	嘜頭	件數	貨色
一千九百十八年四月念號	通州	天津	十	n/mar	一	油
一千九百十八年十一月四號	安慶	漢口	五十四	WYCk	十八	粉絲
一千九百十八年九月六號	武昌	漢口	七十一	O	一	蘇打
一千九百十八年四月念七號	綏陽	香港	五十七	HK	二	藥材鹼
一千九百十八年正月十五號	安慶	漢口	八十三	A	五	黃荳
一千九百十八年正月十五號	安慶	漢口	八十四	N	六	黃荳
一千九百十八年三月卅一號	大通	漢口	五十五	AAA	五	麥
一千九百十八年五月念四號	武昌	九江	三十七	H	四	茶葉
一千九百十八年十二月十五號	鄱陽	九江	一	C	三	紙
一千九百十八年五月五號	開封	廣東	十	H2 H1	四	葵扇
一千九百十八年五月五號	開封	廣東	十	H2	十三	葵扇
一千九百十八年五月十九號	新寧	香港	十七	HK	十一	良羌
一千九百十八年九月九號	鄱陽	九江	十九	C	四	扇
一千九百十八年八月三十號	鄱陽	九江	二十五	"	二	紙
一千九百十八年十二月念六號	鄱陽	漢口	七	CK	二	紙
一千九百十八年十二月念六號	鄱陽	漢口	七	C	三	紙
一千九百十八年十二月念六號	鄱陽	漢口	七	T	二	紙
一千九百十八年十二月念六號	鄱陽	漢口	七	H	一	紙
一千九百十八年十一月四號	安慶	漢口	七十一	in bulk	三噸	舊鐵
一千九百十八年十二月八號	安慶	九江	九	C	八	紙
一千九百十八年四月三十號	新鹽	香港		n/m	一	車糖
一千九百十八年四月三十號	新鹽	香港		"	一	冰糖
一千九百十八年十一月十八號	西安	香港		"	一	車糖
一千九百十八年五月念六號	綏陽	廣東		S	六	葵扇
一千九百十八年正月念一號	新寧	香港	二十三	EC	一	樹皮
一千九百十八年六月八號	新鹽	廈門	十六	T	六十	蟶殼
一千九百十八年十一月八號	淡水	汕頭	八十二	Y	二	黃糖
一千九百十八年十二月一號	西安	香港	八	P	二	茶蓆
一千九百十八年正月六號	大通	九江	四十五	A	二	煙葉
一千九百十八年正月六號	大通	九江	十六	CK	三	煙葉
一千九百十八年正月念六號	安慶	九江	二十九	ST	四	煙葉
一千九百十八年四月八號	安慶	漢口	四十	S	三	煙葉
一千九百十八年四月念二號	武昌	漢口	八三至八四	SCS	八	煙葉
一千九百十八年正月十號	新寧	香港	一	T.O.Co	一	什貨
一千九百十八年四月念五號	重慶	漢口	十一	SA	二	煙葉
一千九百十八年五月二號	大通	鎮江	一	D	二	煙葉
一千九百十八年五月三十一號	安慶	九江	三十	E	六	煙葉
一千九百十八年七月四號	奉天	天津	二	n/m	一	行李
一千九百十八年七月念一號	淡水	廈門	二十二	"	九十三	蟶殼
一千九百十八年十一月念九號	武昌	九江	三十	C	二	紙
一千九百十八年十二月念六號	鄱陽	九江	五	S	三	煙葉
一千九百十八年四月十八號	松江	香港	26/19	AF MH BIE	一	什貨

雙十商標

橡皮鞋底聲明假冒

本廠所造双十牌橡皮鞋底式樣新穎質料堅固可以避電氣可以免溼滑效用既大銷行自廣近來彷傚充斥混雜假冒所用商標與本廠双十字大致相同惟中間橫劃遞而不斷本廠為愛答顧客起見特登報聲明請各界格外注意如買卄字商標者概非本廠出品幸弗為其所欺焉

上海橡皮工廠啓

總發行所上海南京路八十三號

卡德大影戲院 電話西二八七八號

由陽曆三月十八號起(連映三天三夜)

各國歡迎共認為蓋世絕作

世界空前絕後唯一警世影片

賴婚

連台十一大本 一次演完

(時間)日戲下午三點○夜戲七點與九點

(價目)日戲二角三角 夜戲三角四角

●●諸君早●●

卡爾登影戲院

今日下午三時起准映特別佳片

愛觀有骨子的影戲諸君鑒

[illegible]

這是一齣國際愛情影戲

電影明星愛撒爾克蘭登女士傑作

太子求婚記

今晚夜戲仍是羅雪泰戲班之英語趣劇

(價目) 日戲六角 一元 兒童減半 夜戲一元 二元三元 四元

北四川路海甯路口 愛普廬影戲院

今日下午五時半及晚九時一刻開映世界名片

佳座無多 最後光明 各界早臨

一九二五年最先開映之動人傑作無上好戲

法租界吉祥街 法界大影戲院

今天一日夜開 只有一天了

上海第一次登台 美國著名舞女 江中國女士 五姊妹 大跳舞 表演泰西出體跳舞

滑稽大會 三角同開 真假司東情人牌 三本

快活林 大王車 別開醫院 二大本

火輪 男扮女裝 二大本

上海大戲院

上海唯一之影戲院 北四川路虬江路口

禮拜四·五(最後之二天)○日戲五點半○夜戲九點一刻准演

空前絕後第一神怪愛情佳片

電影明星范朋克,中國女明星黃阿媚,合演傑作

月宮寶盒

十四大本 一次演完

Douglas Fairbanks in "The Thief of Bagdad"

劇中共有演員五萬五千人·並有中國女明星黃阿媚李愛弟及中國演員三千人合演·劇中有新奇詭異之佈景·有神化莫測之情節·歐美各邦·同聲一致·許爲有電影以來第一佳作·劇中有飛馬騰空·仙毯升天·撒豆成兵·拋索變人·他如天上月宮·海底水晶宮·火焰山·千里眼·半夜海·仙人洞·樹怪·蜘蛛精·蝙蝠精·活龍·仙桃·隱身帕等等·俱係人生幻想中所常談·而從未得見者·今皆一一實現於眼簾矣·

禮拜六日陽曆三月廿一號起連映八天

卓別麟最近最佳導演傑作

巴黎一婦人

Carhles Chaplin's "A Woman of Paris"

(別)(開)(生)(面)

孫是娥

貴府相邀 優待主顧 申曲蘇灘 兩班連唱 十八元八 改良申曲 十四元八 女子蘇灘 十二元八 特別燈擔 寶大世界 西新橋北 福昌里第三家 電話九一○八

最著名唯一女子蘇灘

王美玉 王愛玉 王寶玉

貴府相邀十四元八 特別擔加二元 四大世界北首裕德里 電話中四一九一

聲舞臺 新排第二本狸貓換太子 [illegible]

全體女子 蔣婉貞

敝處各色器具與衆不同 貴府相邀價十六元八 特別租加五元六 駕臨汕頭路三號 出價三鐘如意 電話八三二五

特別 南方拉戲 沈易書 啓事

鄙人因延長時刻起見特聘全體坤角會唱各派爭臉特別扣合做分做均可減價揚名六馬路寓車傳西二四八號

是女女子 胡壽慶 合演戲法

新奇魔術大套滑稽 貴府相邀 大世界北首福昌里 電話中八二九一

大東門小南門 城南通俗影戲院

星期四五六日 日夜戲目

中國愛情名片 誘婚 十二本 日夜開映三次

▲注意▼ 本院定於三月三日逐日加演中國新片 [illegible]

暫行加價 包廂每位大洋一元 優等每位大洋四角 頭等每位大洋二角 幼童減半收費

星期一星期三星期六換片

美租界海寧路 新愛倫影戲院 中市愛倫舊址

明星公司新出版社會譽世新片

◉今日起日夜開演

好哥哥 (共九大本)一次映完日夜映三次

價目 (日戲)頭等三角 二等二角 三等一角 (夜戲)頭等四角 二等三角 三等二角

[illegible]

西門外方浜橋 共和影戲院

星期四戲目

飛箭黨 四本

為父復仇記 十一十一集 四本

趣劇

為父復仇記 十一十二集 四本

▲注意▼ 中國全部影片 [illegible]

▲價目▼ 特別包廂每位半元 普通包廂每位三角 [illegible] 幼童減半

星期二星期四星期日換片

虹口四川路 中國大戲院 電話北二五二號

今天日夜開映

中國空前技術名片

情海風波

全部十大本

中國影片爲重愛情於技術方面素少研究良以人才缺乏之故也惟情海風波既重愛情又重技術如遊泳決鬥逆浪洶湧越屋升墻冒穿火車等絕技其他取景之美光線之足尚屬餘事不可多得之技術名片盍興乎快快來

日夜一律 樓上小洋三角 樓下小洋二角 日戲二時半起 夜戲七時起連映二次

君知費銀僅一分伍厘可用電氣烙鐵壹小時否

◎在壹小時中可燙衣物頗多

◎電氣的確省費

工部局電氣處

樣子間南京路念六號

寫字間福州路十七號

總電話中央二八三號